



COMIDA
no prato
Por uma Bahia
Sem Fome

Cartilha de Transparência da Rede de Equipamentos Integrados para o Combate à Fome: Cozinhas Comunitárias



Expediente

Governador do Estado da Bahia

Jerônimo Rodrigues

Vice-governador do Estado da Bahia

Geraldo Júnior

Coordenador Geral de Ações Estratégicas de Combate à Fome

Tiago Pereira da Costa

Coordenação Geral de Ações Estratégicas de Combate à Fome (CGCFOME) da Casa Civil

A CGCFOME, ligada à Casa Civil, tem como missão planejar, coordenar e articular o Programa Bahia Sem Fome e a Rede de Equipamentos Integrados para o Combate à Fome em todo o estado. Atua de forma integrada ao Sistema Estadual de Segurança Alimentar e Nutricional (SISAN), em articulação com entidades públicas, movimentos sociais, organizações da sociedade civil e iniciativa privada. Compromete-se a promover a segurança alimentar e nutricional e a combater a fome, desenvolvendo ações emergenciais e estruturantes, com investimentos em mudanças que buscam tornar o Direito Humano à Alimentação Adequada uma realidade para toda a população baiana, nos 417 municípios e 27 territórios de identidade.

Ficha Técnica

Nome do Material:

Cartilha de Transparência da Rede de Equipamentos Integrados para o Combate à Fome: Cozinhas Comunitárias

Autora:

Clariana Andrade Santos (Estagiária)

Revisão:

Dr. Tiago Pereira da Costa

Instituição de Ensino:

Universidade Federal da Bahia (UFBA)

Curso:

Graduação em Nutrição

Orientadora de Estágio:

Dra. Liliane de Jesus Bittencourt

Supervisora de Estágio:

Me. Giselle Ramos Coutinho

Campo de Estágio:

Coordenação Geral de Ações Estratégicas de Combate à Fome/ CGCFOME da Casa Civil

Período de Estágio:

Março a abril de 2026

Local:

Salvador – Bahia

Registros Fotográficos:

Thassio Ramos

Finalidade do Documento:

Este material foi elaborado como requisito parcial avaliativo para obtenção do grau de Bacharel em Nutrição, sendo o projeto de intervenção final do estágio de Nutrição Social.

Apresentação

Esta **cartilha** tem como propósito **publicizar** informações acerca dos quatro editais lançados no período de 2023 a 2026 no âmbito do **Projeto Comida no Prato**, do Programa Bahia Sem Fome. A Lei Estadual nº 14.635 de 28 de novembro de 2023 determina, em seu artigo 2º, §1º, que as ações do Programa Bahia Sem Fome obedecerão aos princípios e diretrizes do Sistema Nacional de Segurança Alimentar e Nutricional - **SISAN**. Um dos princípios do SISAN, disposto na Lei Orgânica de Segurança Alimentar e Nutricional, é a **transparência** dos programas, ações e recursos públicos e privados e dos critérios para sua concessão. Ademais, a Lei nº 14.635/2023 determina ainda, em seu artigo 8º, que o **controle social** referente ao acompanhamento e monitoramento das ações do Programa Bahia Sem Fome far-se-á, entre outros, pelo Conselho Estadual de Segurança Alimentar e Nutricional - **CONSEA-BA**.

Nesse sentido, este material tem como propósito **fornecer** à sociedade civil **informações** acerca da natureza e particularidades de cada edital, divulgando os municípios contemplados, a quantidade de cozinhas comunitárias fomentadas pelo Projeto Comida no Prato e os recursos financeiros investidos no âmbito de cada edital. Tal iniciativa reafirma o **compromisso** do Governo do Estado da Bahia de oferecer transparência em suas ações e evidencia a abrangência e o **impacto positivo** do Projeto Comida no Prato, contribuindo para o alcance do Direito Humano à Alimentação Adequada e da Segurança Alimentar e Nutricional de milhares de baianos e baianas.

Sumário

Você sabe o que é o Projeto Comida no Prato?.....	p. 6
Objetivo do Projeto	p. 9
Compromissos do Projeto Comida no Prato	p. 10
Fluxo de acesso às refeições das cozinhas comunitárias	p. 11
Quem pode ser beneficiário do Projeto?.....	p. 12
Conhecendo os Editais do Projeto Comida no Prato	
• Edital de Chamamento Público nº 04/2023 - CGAIPP/CAR	p. 14
• Edital de Chamamento Público nº 04/2024 - CGAIPP/CAR	p. 18
• Edital de Chamamento Público nº 01/2025 - CGCFOME/CASA CIVIL.	p. 26
• Edital de Chamamento Público nº 02/2025 - CGCFOME/CASA CIVIL	p. 32
Parceiros do Projeto Comida no Prato	p. 42
Considerações	p. 44
Resumo geral dos quatro editais do Projeto Comida no Prato	p. 46
Contatos	p. 59



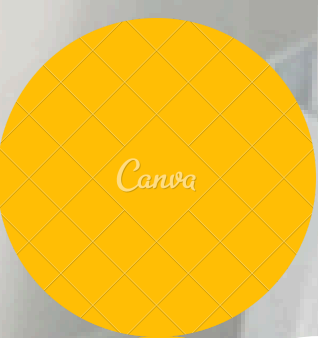
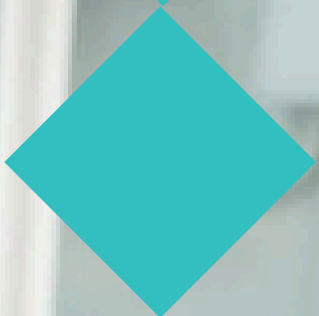
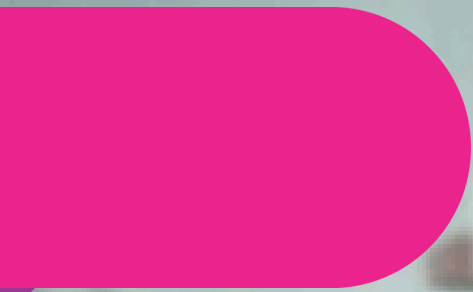

Canva

Você sabe o que é o Projeto Comida no Prato?

O Projeto Comida no Prato, situado no âmbito do Programa Bahia Sem Fome, visa **apoiar as Cozinhas Comunitárias e Solidárias e as Cozinhas Comunitárias Municipais**.

Segundo o **Decreto nº 24.143/2025**, que dispõe sobre o funcionamento da Rede de Equipamentos Integrados para o Combate à Fome no âmbito do Programa Bahia Sem Fome, as Cozinhas Comunitárias e Solidárias são equipamentos **populares**, não estatais, estruturados pela comunidade local, com a finalidade de produção e distribuição de refeições, preferencialmente para pessoas em situação de vulnerabilidade social e insegurança alimentar e nutricional.

Ademais, ainda de acordo com o Decreto, as Cozinhas Comunitárias Municipais são equipamentos **públicos** de segurança alimentar e nutricional, financiados com recursos públicos, que tem por objetivo produzir e disponibilizar, de forma gratuita ou a baixo custo, refeições adequadas e saudáveis.

Além de atenderem demandas emergenciais através da oferta de refeições gratuitas e de qualidade a pessoas em situação de **insegurança alimentar e nutricional**, as cozinhas comunitárias fortalecem a agricultura familiar, promovem a geração de emprego e renda e contribuem para a construção de hábitos alimentares saudáveis.

Nesse contexto, as Cozinhas Comunitárias e Solidárias e as Cozinhas Comunitárias Municipais constituem equipamentos de Segurança Alimentar e Nutricional que integram a **Rede de Equipamentos Integrados para o Combate à Fome**, um conjunto de órgãos, entidades e organizações públicas, da sociedade civil e privados que unem esforços para combater a fome no Estado da Bahia.

As cozinhas comunitárias são equipamentos que nasceram dos esforços da sociedade civil para combater a fome. Para apoiar o seu funcionamento, o Governo do Estado lançou **editais de chamada pública** visando estabelecer parcerias com as entidades responsáveis por seu funcionamento: as Organizações da Sociedade Civil (OSCs) e as prefeituras municipais.

Segundo a Lei 13.019/2014, OSCs são entidades privadas sem fins lucrativos, sociedades cooperativas ou organizações religiosas que realizem atividades de interesse público e de cunho social.

Os dois primeiros editais de chamamento público deste projeto, os Editais 04/2023 e o 04/2024, foram lançados pela Companhia de Desenvolvimento e Ação Regional (CAR), empresa pública vinculada à Secretaria Estadual de Desenvolvimento Rural (SDR), em parceria com a Coordenação Geral de Ações Estratégicas de Combate à Fome (CGCFOME).

O **Edital nº 04/2023** visou selecionar OSCs para apoio às Cozinhas Comunitárias e Solidárias, através da transferência de recursos financeiros para aquisição de gêneros alimentícios, insumos, serviços, equipamentos e para a contratação de pessoal para o preparo e distribuição de refeições.

Esse edital foi direcionado para os **17 municípios mais populosos** da Bahia, considerando dados de pesquisa publicados pela **Rede PENSSAN** em 2022, que mostraram que a prevalência de insegurança alimentar grave no Estado da Bahia é maior nos centros urbanos em comparação à zona rural.

Analogamente, o **edital nº 04/2024**, segundo edital do Projeto Comida no Prato, visou selecionar OSCs para apoio às Cozinhas Comunitárias e Solidárias, via transferência de recursos financeiros. Contudo, os municípios contemplados que tiveram propostas selecionadas no primeiro edital não puderam concorrer novamente no segundo.

O objetivo de ambos os editais é que o apoio oferecido pelo Estado viabilize a oferta regular de refeições, com **mínimo de 200 refeições por dia** por ponto de cozinha, distribuídas de forma gratuita, e atendimento de no mínimo 3 dias por semana.

O terceiro chamamento público do Projeto Comida no Prato, o **Edital 001/2025**, foi o primeiro lançado pela CGCFOME, visando à seleção de **Unidades Gerenciadoras**, que são OSCs que possuem estrutura e capacidade técnica para gerir outros Equipamentos e Unidades Sociais Produtoras e Doadoras de Alimentos, as quais são responsáveis pela produção e distribuição de refeições a pessoas em situação de vulnerabilidade social e insegurança alimentar e nutricional.

Esse edital foi direcionado aos 20 municípios mais populosos da Bahia, onde vivem pessoas em situação de maior vulnerabilidade social, com maior incidência de insegurança alimentar e nutricional. Cada ponto de cozinha oferta no mínimo 200 refeições por no mínimo 3 dias por semana.

O quarto chamamento público do Projeto Comida no Prato, o **Edital 002/2025**, foi também lançado pela CGCFOME, sendo o primeiro direcionado às Prefeituras Municipais, visando à celebração de convênios entre os **municípios e o Estado**. Tais convênios têm por finalidade a transferência de recursos financeiros para a implementação das Cozinhas Comunitárias Municipais para o fortalecimento da Rede de Equipamentos Integrados para o Combate à Fome. Cada ponto de cozinha oferta, no mínimo, 200 refeições por dia, de segunda a sexta, semanalmente, por 12 meses.

Objetivo do Projeto

Apoiar as Cozinhas Comunitárias e Solidárias e as Cozinhas Comunitárias Municipais para a produção de refeições a serem ofertadas **gratuitamente** a pessoas em situação de vulnerabilidade social e insegurança alimentar e nutricional, para o fortalecimento da Rede de Equipamentos Integrados para o Combate à Fome no âmbito do Programa Bahia Sem Fome.



Compromissos do Projeto Comida no Prato



A **promoção** do Direito Humano à Alimentação Adequada e da Segurança Alimentar e Nutricional, prioritariamente da população em situação de **vulnerabilidade social** e insegurança alimentar e nutricional;



A estruturação de ações de produção e distribuição de **alimentos saudáveis**;



O fortalecimento da Rede de Equipamentos Integrados para o Combate à Fome, voltada à **promoção do acesso à alimentação de qualidade** para a população socialmente vulnerável do Estado da Bahia;



O incentivo à **transversalidade** dos processos de educação alimentar e nutricional na Rede de Equipamentos Integrados para o Combate à Fome, promovendo o consumo e hábitos alimentares saudáveis, respeitada a **diversidade** da cultura alimentar;



O incentivo à **inclusão social**, à geração de renda e ao empreendedorismo;



O apoio ao **fortalecimento** e autonomia da **agricultura familiar**, da agroecologia e da produção orgânica;



O **incentivo** à implementação de Cozinhas Comunitárias Municipais e Solidárias.

Fluxo de acesso às refeições das cozinhas comunitárias

No âmbito do Projeto Comida no Prato, os beneficiários são identificados através de **busca ativa** por parte da equipe gestora das cozinhas comunitárias, pelo setor saúde, pela assistência social ou por demanda espontânea.

Uma vez identificado, o beneficiário comparece à cozinha comunitária, onde a equipe gestora realiza seu **Cadastro do Beneficiário**. A partir daí, o beneficiário entra na Lista de Fornecimento Semanal de Refeições e pode receber refeições 3x/s (Cozinha Comunitária e Solidária) ou 5x/s (Cozinha Comunitária Municipal).

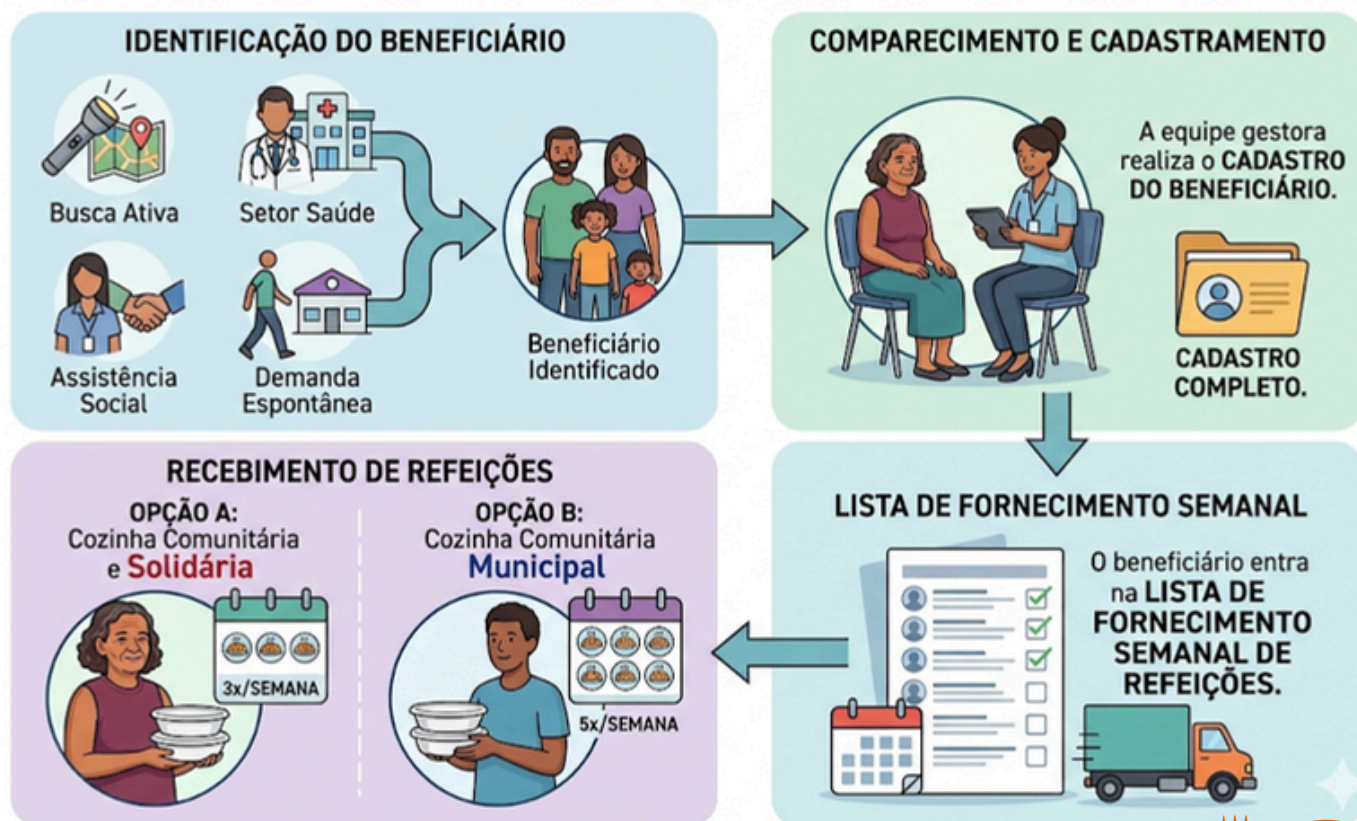

Quem pode ser beneficiário do Projeto?

Podem ser beneficiários **peças em** situação de rua, mães solo, comunidades tradicionais, população LGBTQIAPN+, mulheres, crianças, adolescentes, jovens e idosos em situação de **vulnerabilidade social**, trabalhadores de baixa renda, desempregados ou desalentados, populações desassistidas e situadas abaixo da linha da pobreza.



O público prioritário consiste em pessoas e famílias que estão em situação de **insegurança alimentar e nutricional**, dando ênfase a pessoas que estão **fora das políticas de transferência de renda**.





Conhecendo os editais do Comida no Prato

Edital de Chamamento Público nº 04/2023 - CGAIPP/CAR/CGCFOME

No primeiro edital do Projeto Comida no Prato em parceria com a CAR, **50 (cinquenta) Organizações** da Sociedade Civil, responsáveis por **100 (cem) Cozinhas** Comunitárias e Solidárias, foram selecionadas a partir da chamada pública para a transferência de recursos financeiros. Essas OSCs advinham de **14 dos 17 municípios mais populosos** do Estado que poderiam concorrer ao edital, representando **11 territórios baianos**.

Do total de OSCs contempladas, **3 (três) não chegaram a executar o objeto**, por não terem assinado o Termo de Colaboração ou por desistência, tendo firmado o contrato **47 OSCs**. Assim, o Projeto Comida no Prato fomentou **97 cozinhas** no âmbito deste edital.

A **previsão** de desembolso financeiro para as OSCs que celebraram Termo de Colaboração com o Estado é da ordem de **R\$ 23.474.000,00**, e a **aditivo de prazos e metas** de alguns contratos para extensão da parceria somou a este montante **R\$ 8.228.000,00**. Assim, o total de recursos investidos nesta chamada pública, então, é de **R\$ 31.702.000,00**.

Resumo do edital n° 04/2023

50 OSC selecionadas

47 executaram o objeto

**14 municípios
atendidos**

**97 cozinhas
fomentadas**

**11 territórios
alcançados**

Resumo do edital nº 04/2023

Gráfico 1. Quantidade de cozinhas contempladas no edital nº 04/2023 por território de identidade.

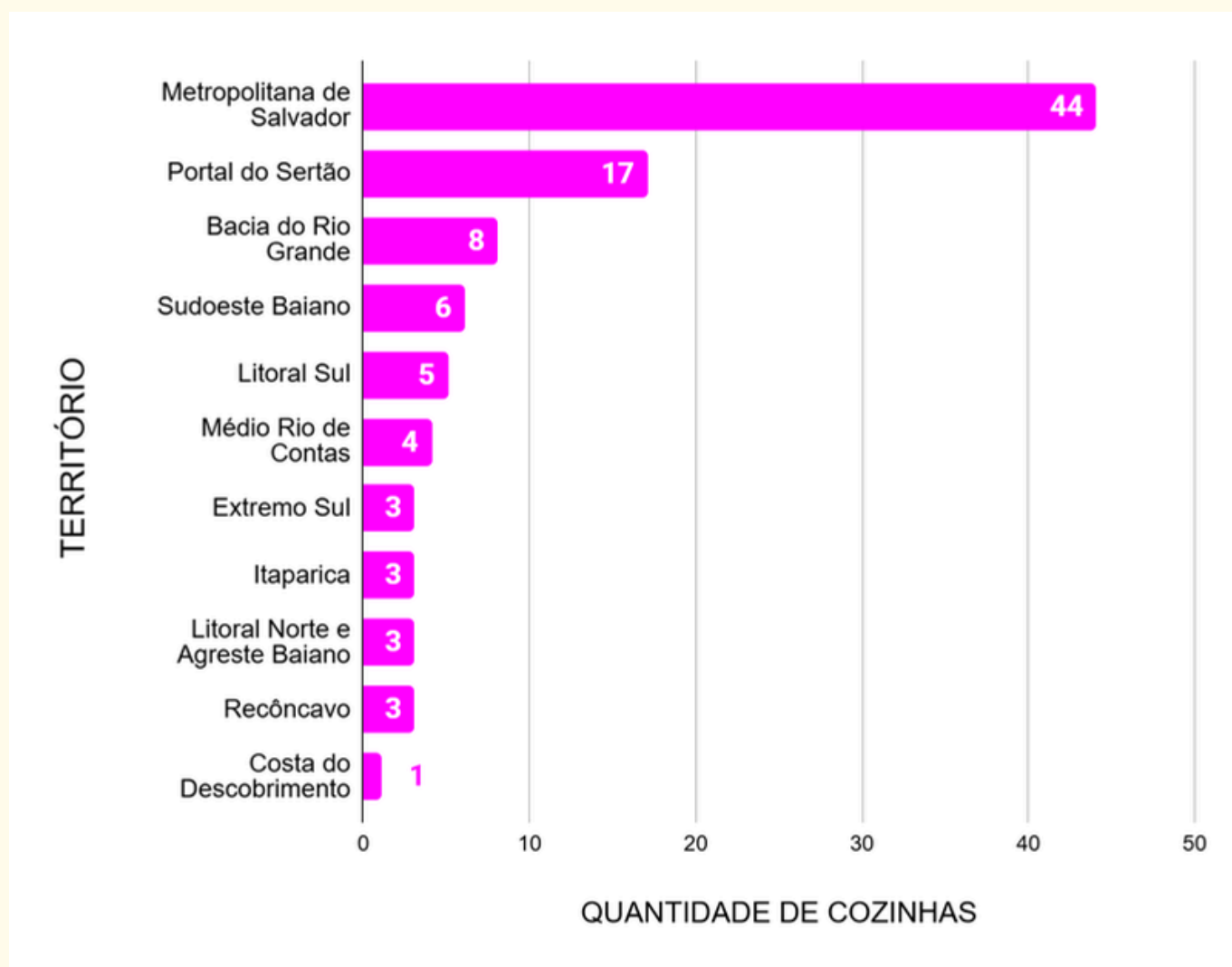

Quadro 1. Cozinhas Comunitárias e Solidárias que executaram ou estão executando o objeto da parceria, no âmbito do Edital de Chamamento Público nº 04/2023.

TERRITÓRIO DE IDENTIDADE	MUNICÍPIO	QUANTIDADE DE COZINHAS	VALOR TOTAL DOS CONTRATOS	VALOR TOTAL DOS ADITIVOS
Metropolitana de Salvador	Salvador	31	R\$ 7.502.000,00	R\$ 4.598.000,00
Portal do Sertão	Feira de Santana	17	R\$ 4.114.000,00	R\$ 968.000,00
Bacia do Rio Grande	Barreiras	8	R\$ 1.936.000,00	R\$ 968.000,00
Metropolitana de Salvador	Camaçari	8	R\$ 1.936.000,00	R\$ 242.000,00
Sudoeste Baiano	Vitória da Conquista	6	R\$ 1.452.000,00	R\$ 242.000,00
Metropolitana de Salvador	Lauro de Freitas	5	R\$ 1.210.000,00	-
Médio Rio de Contas	Jequié	4	R\$ 968.000,00	R\$ 726.000,00
Extremo Sul	Teixeira de Freitas	3	R\$ 726.000,00	-
Itaparica	Paulo Afonso	3	R\$ 726.000,00	-
Litoral Norte e Agreste Baiano	Alagoinhas	3	R\$ 726.000,00	-
Litoral Sul	Ilhéus	3	R\$ 726.000,00	R\$ 484.000,00
Recôncavo	Santo Antônio de Jesus	3	R\$ 726.000,00	-
Litoral Sul	Itabuna	2	R\$ 484.000,00	-
Costa do Descobrimento	Porto Seguro	1	R\$ 242.000,00	-
TOTAL		97	R\$ 23.474.000,00	R\$ 8.228.000,00

Conhecendo os editais do Comida no Prato

Edital de Chamamento Público nº 04/2024 - CGAIPP/CAR/CGCOME

No segundo edital do Projeto Comida no Prato em parceria com a CAR, **120 (cento e vinte e uma) Organizações** da Sociedade Civil foram selecionadas a partir da chamada pública para a transferência de recursos financeiros. Essas OSCs advinham de **95 municípios baianos** que não tiveram suas propostas contempladas no primeiro edital. Através dessas OSCs, **150 (cento e cinquenta) Cozinhas** Comunitárias e Solidárias seriam fomentadas pelo Governo do Estado.

Do total de OSCs contempladas, **15 (quinze) desistiram** de celebrar a parceria e **105 (cento e cinco) assinaram o contrato**. Assim, **até o presente momento**, o Projeto Comida no Prato, através do edital nº 04/2024, já fomentou **130 (cento e trinta) cozinhas**, localizadas em **86 (oitenta e seis) municípios de 24 (vinte e quatro) territórios** de identidade baianos. Com relação aos recursos financeiros, o Governo do Estado já investiu **R\$ 31.460.000,00** nessas cozinhas.

Resumo do edital nº 04/2024

120 OSCs selecionadas

105 assinaram contrato

**86 municípios
atendidos**

**130 cozinhas
fomentadas**

**24 territórios
alcançados**

Resumo do edital n° 04/2024

Gráfico 2. Quantidade de cozinhas contempladas no edital n° 04/2024 por território de identidade.

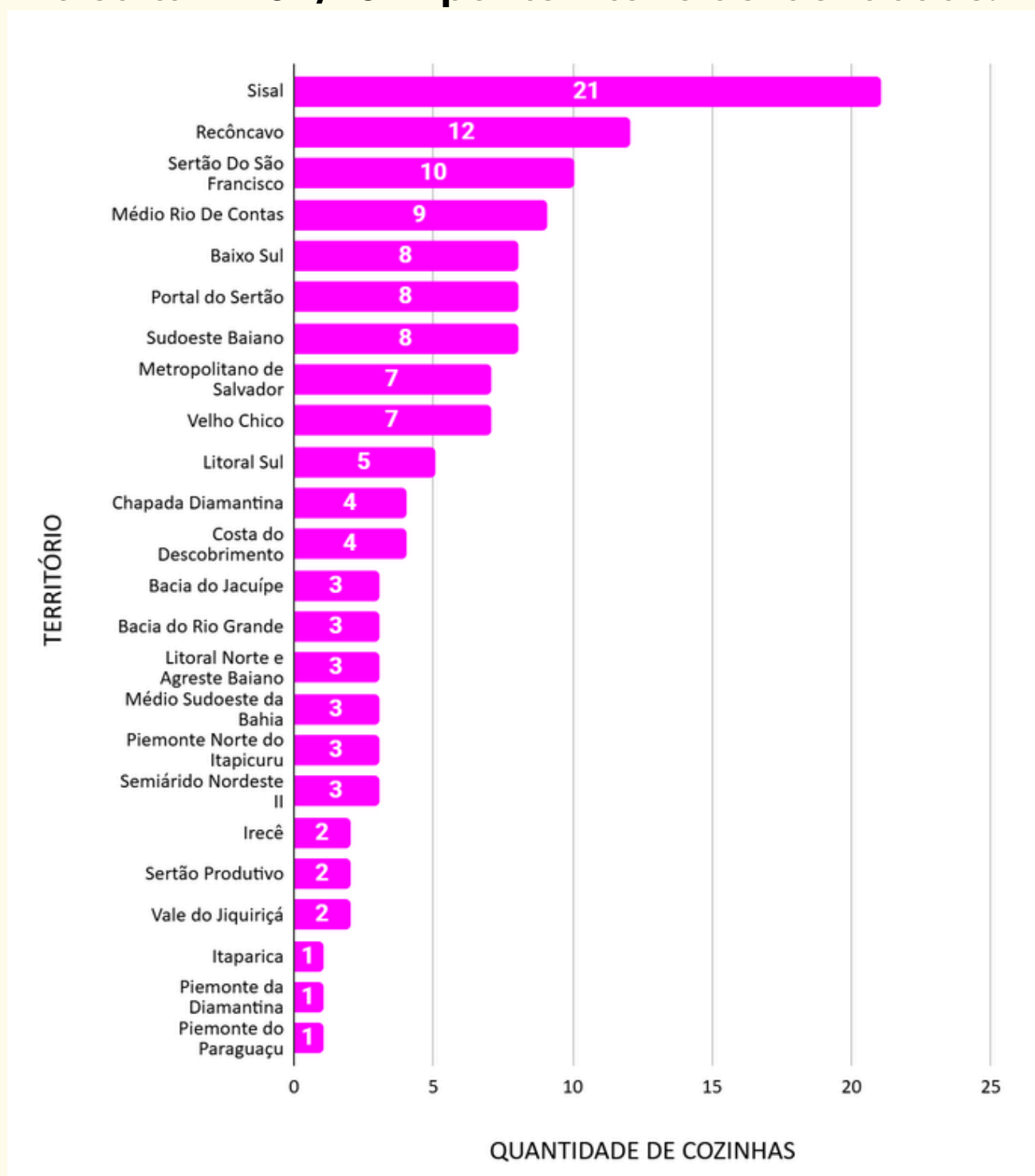

Quadro 2. Cozinhas Comunitárias e Solidárias que executaram ou estão executando o objeto da parceria, no âmbito do Edital de Chamamento Público 04/2024.

TERRITÓRIO DE IDENTIDADE	MUNICÍPIO	QUANTIDADE DE COZINHAS	VALOR TOTAL DOS CONTRATOS
Semiárido Nordeste II	Adustina	1	R\$ 242.000,00
Portal do Sertão	Agua Fria	2	R\$ 484.000,00
Vale do Jiquiriçá	Amargosa	2	R\$ 484.000,00
Portal do Sertão	Amélia Rodrigues	2	R\$ 484.000,00
Bacia do Rio Grande	Angical	2	R\$ 484.000,00
Portal do Sertão	Antônio Cardoso	1	R\$ 242.000,00
Médio Rio De Contas	Apuarema	1	R\$ 242.000,00
Sisal	Araci	3	R\$ 726.000,00
Velho Chico	Barra	1	R\$ 242.000,00
Sudoeste Baiano	Barra do Choça	2	R\$ 484.000,00
Irecê	Barra do Mendes	1	R\$ 242.000,00
Médio Rio De Contas	Barra do Rocha	1	R\$ 242.000,00
Sisal	Biritinga	2	R\$ 484.000,00
Sertão Produtivo	Brumado	1	R\$ 242.000,00
Piemonte Norte do Itapicuru	Caldeirão Grande	1	R\$ 242.000,00

TERRITÓRIO DE IDENTIDADE	MUNICÍPIO	QUANTIDADE DE COZINHAS	VALOR TOTAL DOS CONTRATOS
Baixo Sul	Camamu	1	R\$ 242.000,00
Litoral Sul	Canavieiras	1	R\$ 242.000,00
Sertão Produtivo	Candiba	1	R\$ 242.000,00
Sudoeste Baiano	Cândido Sales	1	R\$ 242.000,00
Sisal	Cansanção	1	R\$ 242.000,00
Velho Chico	Carinhanha	1	R\$ 242.000,00
Recôncavo	Castro Alves	2	R\$ 484.000,00
Semiárido Nordeste II	Cicero Dantas	2	R\$ 484.000,00
Litoral Sul	Coaraci	1	R\$ 242.000,00
Recôncavo	Conceição do Almeida	1	R\$ 242.000,00
Sisal	Conceição do Coité	2	R\$ 484.000,00
Recôncavo	Cruz das Almas	5	R\$ 1.210.000,00
Metropolitano de Salvador	Dias D'Ávila	1	R\$ 242.000,00
Sudoeste Baiano	Encruzilhada	1	R\$ 242.000,00
Litoral Norte e Agreste Baiano	Entre Rios	2	R\$ 484.000,00
Litoral Norte e Agreste Baiano	Esplanada	1	R\$ 242.000,00
Costa do Descobrimento	Eunapolis	3	R\$ 726.000,00
Baixo Sul	Gandu	2	R\$ 484.000,00

TERRITÓRIO DE IDENTIDADE	MUNICÍPIO	QUANTIDADE DE COZINHAS	VALOR TOTAL DOS CONTRATOS
Itaparica	Gloria	1	R\$ 242.000,00
Médio Rio De Contas	Gongogi	2	R\$ 484.000,00
Recôncavo	Governador Mangabeira	1	R\$ 242.000,00
Piemonte do Paraguaçu	Iaçu	1	R\$ 242.000,00
Médio Rio De Contas	Ipiaú	1	R\$ 242.000,00
Bacia do Jacuípe	Ipirá	1	R\$ 242.000,00
Sisal	Irará	2	R\$ 484.000,00
Médio Sudoeste da Bahia	Itapetinga	2	R\$ 484.000,00
Baixo Sul	Ituberá	1	R\$ 242.000,00
Piemonte Norte Do Itapicuru	Jaguarari	2	R\$ 484.000,00
Baixo Sul	Jaguaripe	1	R\$ 242.000,00
Médio Rio De Contas	Jitaúna	1	R\$ 242.000,00
Sertão Do São Francisco	Juazeiro	4	R\$ 968.000,00
Irecê	Lapão	1	R\$ 242.000,00
Bacia do Rio Grande	Luis Eduardo Magalhães	1	R\$ 242.000,00
Médio Sudoeste da Bahia	Macarani	1	R\$ 242.000,00
Metropolitano de Salvador	Madre de Deus	1	R\$ 242.000,00
Médio Rio De Contas	Manoel Vitorino	1	R\$ 242.000,00

TERRITÓRIO DE IDENTIDADE	MUNICÍPIO	QUANTIDADE DE COZINHAS	VALOR TOTAL DOS CONTRATOS
Litoral Sul	Maraú	1	R\$ 242.000,00
Sisal	Monte Santo	1	R\$ 242.000,00
Chapada Diamantina	Morro do Chapéu	2	R\$ 484.000,00
Sudoeste Baiano	Mortugaba	1	R\$ 242.000,00
Médio Rio De Contas	Nova Ibiá	1	R\$ 242.000,00
Velho Chico	Oliveira Dos Brejinhos	2	R\$ 484.000,00
Velho Chico	Paratinga	1	R\$ 242.000,00
Litoral Sul	Pau Brasil	1	R\$ 242.000,00
Chapada Diamantina	Piatã	2	R\$ 484.000,00
Sertão Do São Francisco	Pilão Arcado	1	R\$ 242.000,00
Sudoeste Baiano	Poções	1	R\$ 242.000,00
Sudoeste Baiano	Presidente Jânio Quadros	1	R\$ 242.000,00
Sertão Do São Francisco	Remanso	2	R\$ 484.000,00
Bacia do Jacuípe	Riachão do Jacuipe	1	R\$ 242.000,00
Velho Chico	Riacho de Santana	1	R\$ 242.000,00
Portal do Sertão	Santa Bárbara	1	R\$ 242.000,00
Costa do Descobrimento	Santa Cruz de Cabralia	1	R\$ 242.000,00
Sisal	Santaluz	2	R\$ 484.000,00

TERRITÓRIO DE IDENTIDADE	MUNICÍPIO	QUANTIDADE DE COZINHAS	VALOR TOTAL DOS CONTRATOS
Portal do Sertão	Santanópolis	1	R\$ 242.000,00
Sisal	São Domingos	3	R\$ 726.000,00
Recôncavo	São Felipe	1	R\$ 242.000,00
Recôncavo	São Félix	2	R\$ 484.000,00
Piemonte da Diamantina	Saúde	1	R\$ 242.000,00
Velho Chico	Serra do Ramalho	1	R\$ 242.000,00
Bacia do Jacuípe	Serra Preta	1	R\$ 242.000,00
Sisal	Serrinha	5	R\$ 1.210.000,00
Metropolitano de Salvador	Simões Filho	3	R\$ 726.000,00
Sertão Do São Francisco	Sobradinho	2	R\$ 484.000,00
Portal do Sertão	Teodoro Sampaio	1	R\$ 242.000,00
Sudoeste Baiano	Tremedal	1	R\$ 242.000,00
Sertão Do São Francisco	Uauá	1	R\$ 242.000,00
Médio Rio De Contas	Ubatã	1	R\$ 242.000,00
Litoral Sul	Una	1	R\$ 242.000,00
Baixo Sul	Valença	3	R\$ 726.000,00
Metropolitano de Salvador	Vera Cruz	2	R\$ 484.000,00
TOTAL		130	R\$ 31.460.000,00

Conhecendo os editais do Comida no Prato

Edital de Chamamento Público nº 01/2025 - CGCFOME/CASA CIVIL

No terceiro edital de chamamento público do Projeto Comida no Prato, foram selecionadas **29 Organizações** da Sociedade Civil, com vistas à execução do projeto através das **Unidades Gerenciadoras** de Cozinhas Comunitárias e Solidárias (UGs). Dos 20 municípios mais populosos da Bahia que puderam concorrer ao edital, foram selecionados **18 municípios**, localizados em **14 territórios baianos**. Os dois municípios dentre os 20 mais populosos que não foram contemplados, Luís Eduardo Magalhães e Simões Filho, não tiveram propostas selecionadas neste edital.

As UGs gerenciam uma quantidade variável de cozinhas, de acordo com o porte do município onde estão localizadas. A quantidade total de pontos de cozinhas gerenciados por todas as Unidades Gerenciadoras é de **106 cozinhas**, e a previsão é que sejam investidos nessas cozinhas, no âmbito deste edital, **R\$ 36.379.200,00**.

Resumo do edital n° 01/2025

29 OSCs selecionadas

Todas assinaram contrato

**18 municípios
atendidos**

**106 cozinhas
fomentadas**

**14 territórios
alcançados**

Resumo do edital nº 01/2025

Gráfico 3. Quantidade de cozinhas contempladas no edital nº 01/2025 por território de identidade.

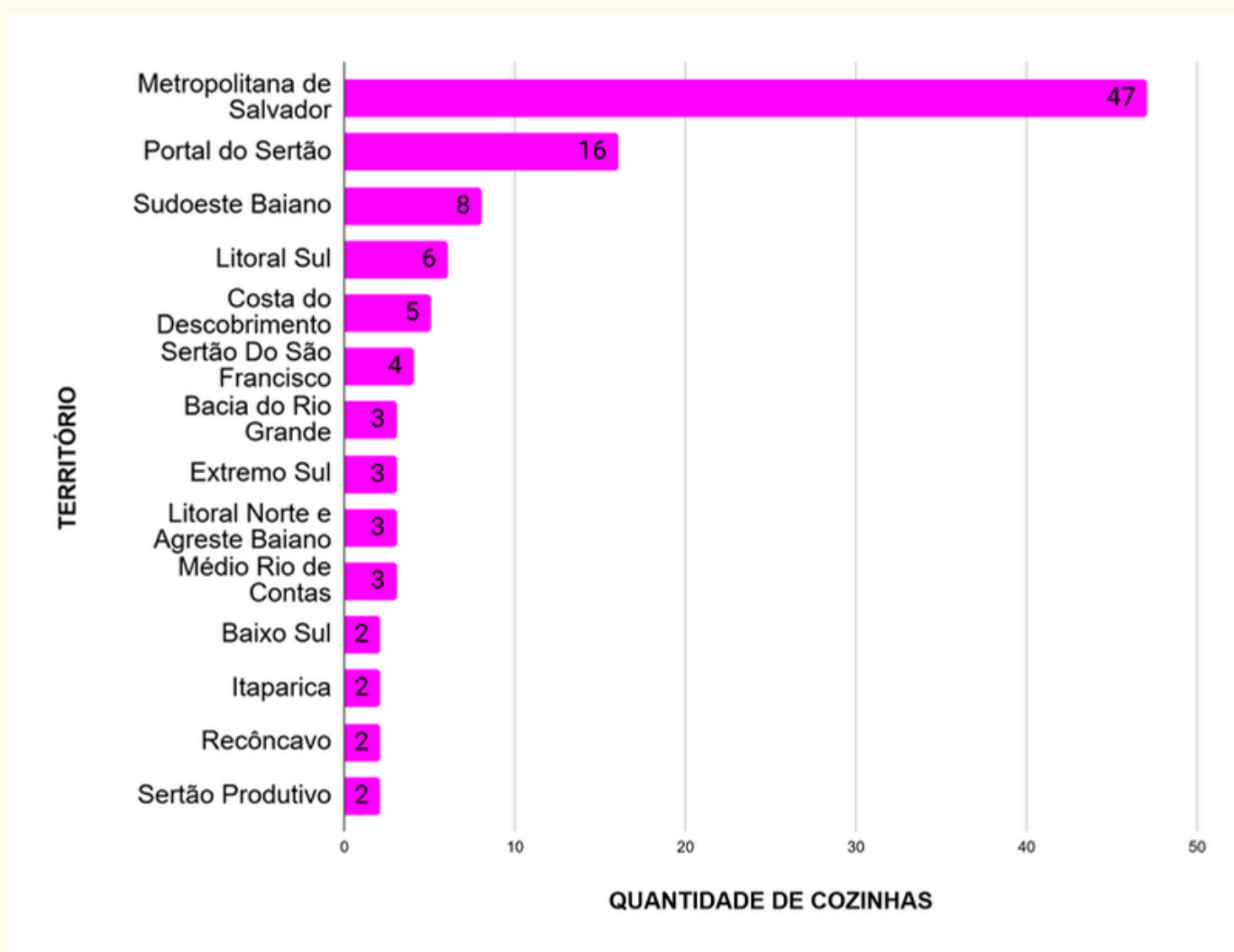

Quadro 3. Unidades Gerenciadoras que estão executando o objeto da parceria, no âmbito do Edital de Chamamento Público 01/2025.

TERRITÓRIO DE IDENTIDADE	MUNICÍPIO	Nº DE UGs	INSTITUIÇÃO	Nº DE COZINHAS	VALOR TOTAL DOS CONTRATOS
Bacia do Rio Grande	Barreiras	1	Fundação Esperança	3	R\$ 1.029.600,00
Baixo Sul	Valença	1	Organização Parceiros da Sociedade	2	R\$ 1.029.600,00
Costa do Descobrimento	Eunápolis	1	Sindicato dos Trabalhadores Rurais de Eunápolis	2	R\$ 1.372.800,00
	Porto Seguro	1	Associação Resgatando Almas	3	R\$ 1.372.800,00
Extremo Sul	Teixeira de Freitas	1	Associação dos Profissionais da Área Social Promovendo Ações Sociais - ONGPASPAS	3	R\$ 686.400,00
Itaparica	Paulo Afonso	1	Associação dos Estudantes de Ciências de Paulo Afonso	2	R\$ 1.372.800,00
Litoral Norte e Agreste Baiano	Alagoinhas	1	Associação da União de Terreiros da Matriz Africana de Alagoinhas	3	R\$ 1.372.800,00
Litoral Sul	Ilhéus	1	Instituto Amigos Solidários	3	R\$ 1.372.800,00
	Itabuna	1	Solidariedade Paz e Vida - SPVIDA	3	R\$ 1.372.800,00
Médio Rio de Contas	Jequié	1	Associação de Moradores e Produtores Rurais de Anta Gorda	3	R\$ 686.400,00

TERRITÓRIO DE IDENTIDADE	MUNICÍPIO	Nº DE UGs	INSTITUIÇÃO	Nº DE COZINHAS	VALOR TOTAL DOS CONTRATOS
Metropolitana de Salvador	Camaçari	2	Associação Beneficente Cultural e Religiosa Terreiro de Lembá	4	R\$ 1.029.600,00
			Associação de Pais e Amigos dos Excepcionais de Camaçari- APAE	4	R\$ 1.029.600,00
	Lauro de Freitas	1	Cooperativa Central de Agricultura Familiar, Reforma Agrária, de Trabalho e de Economia Solidária Urbana e Rural da Bahia - COOPERCENTRAL	4	R\$ 1.029.600,00
	Salvador	7	Associação Casa de Apoio Deus é Fiel	5	R\$ 1.372.800,00
			Associação de Moradores Paripe em Movimento	5	R\$ 1.372.800,00
			Associação Vida Brasil	5	R\$ 686.400,00
			Centro Cultural e Educacional de Desenvolvimento da Cidadania MUS E Brasil	5	R\$ 1.029.600,00
			Comunidade Cidadania e Vida	5	R\$ 1.716.000,00
			Grupo Alerta Pernambués	5	R\$ 1.716.000,00
			Instituto Kemet	5	R\$ 1.716.000,00

TERRITÓRIO DE IDENTIDADE	MUNICÍPIO	Nº DE UGs	INSTITUIÇÃO	Nº DE COZINHAS	VALOR TOTAL DOS CONTRATOS
Portal do Sertão	Feira de Santana	4	Associação Comunitária Cultural da Conceição II Adjacência	4	R\$ 1.716.000,00
			Associação de Surdos de Feira de Santana	4	R\$ 1.716.000,00
			Dispensário Santana	4	R\$ 1.716.000,00
			Movimento de Organização Comunitária-MOC	4	R\$ 1.716.000,00
Recôncavo	Santo Antônio de Jesus	1	Agenda 21 de Santo Antônio de Jesus	2	R\$ 686.400,00
Sertão Do São Francisco	Juazeiro	1	Associação Beneficente Val e da Vida - ABEVVI	4	R\$ 1.029.600,00
Sertão Produtivo	Guanambi	1	Centro Terapêutico de Guanambi	2	R\$ 686.400,00
Sudoeste Baiano	Vitória da Conquista	2	Associação Casa de Oyá - Projeto Social Maria Nilza	4	R\$ 1.372.800,00
			Instituto Conquistense de Inclusão Social	4	R\$ 1.372.800,00
TOTAL			29	106	R\$ 36.379.200,00

Conhecendo os editais do Comida no Prato

Edital de Chamamento Público nº 02/2025 - CGCFOME/CASA CIVIL

No quarto edital de chamamento público do Projeto Comida no Prato, foram selecionadas **118 prefeituras** para o estabelecimento de convênio com o Estado, com vistas à transferência de recursos financeiros para apoio às Cozinhas Comunitárias Municipais. Destes, **109 municípios assinaram convênio** com o Estado e **9 formalizaram desistência**. As 109 parcerias firmadas serão apresentadas a seguir.

O número de cozinhas por município variou em função de uma classificação que define o número máximo de cozinhas que o município pode receber de acordo com seu número de habitantes, conforme consta no edital. **Até o momento**, considerando os municípios que assinaram o convênio com o Estado, a previsão é de que **172 Cozinhas** Comunitárias Municipais sejam inauguradas no âmbito deste edital, com o apoio financeiro do Governo do Estado da ordem de **R\$ 49.845.600,00**.

Resumo do edital nº 02/2025

**118 prefeituras
selecionadas**

**109 assinaram
convênio**

**172 cozinhas
fomentadas**

**26 territórios
alcançados**

Resumo do edital nº 02/2025

Gráfico 4. Quantidade de cozinhas contempladas no edital nº 02/2025 por território de identidade.

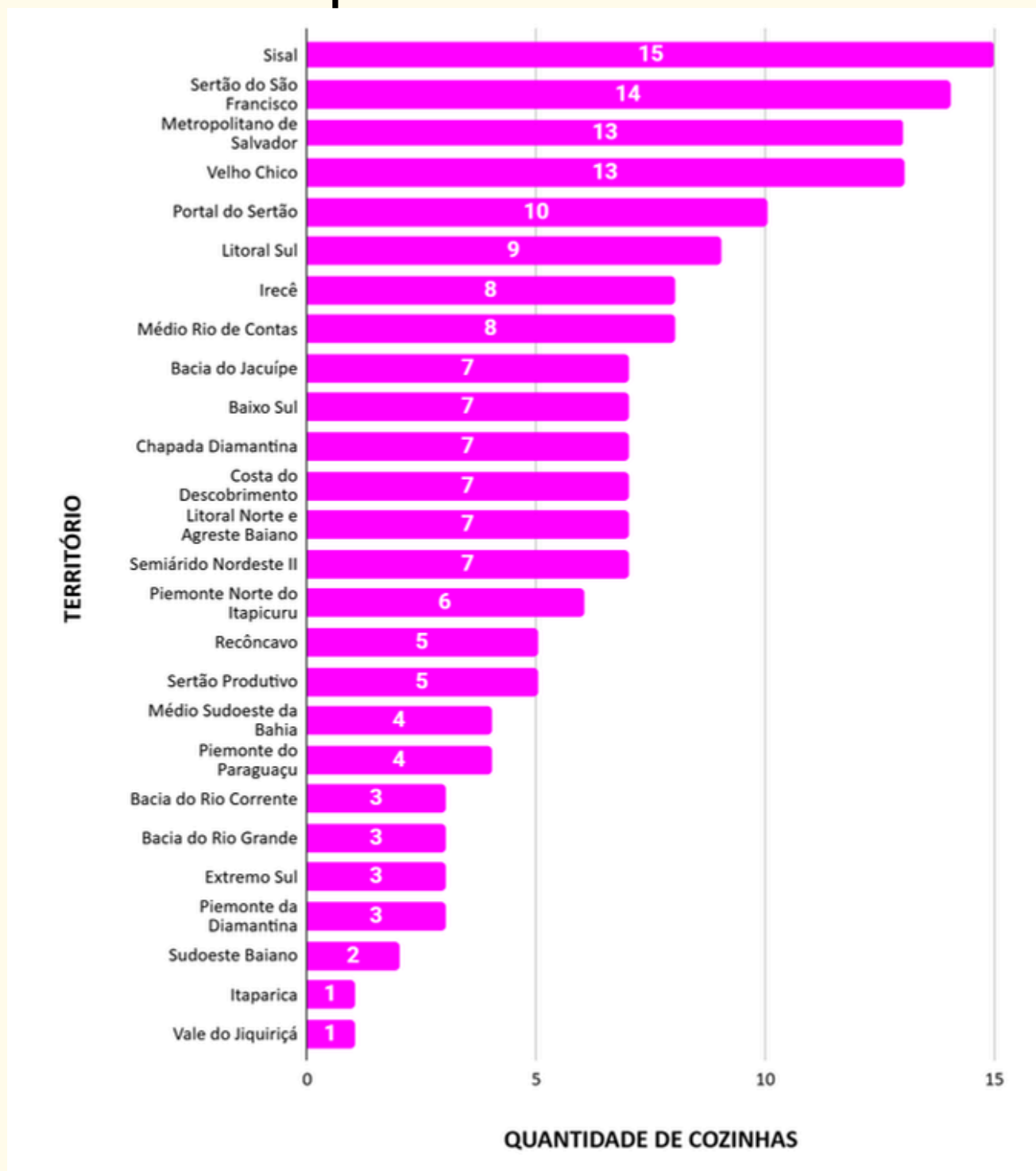

Quadro 4. Municípios que assinaram convênio com o Estado no âmbito do Edital de Chamamento Público 02/2025, para apoio às Cozinhas Comunitárias Municipais.

TERRITÓRIO DE IDENTIDADE	MUNICÍPIO	QUANTIDADE DE COZINHAS	VALOR TOTAL DOS CONTRATOS
Bacia do Jacuípe	Ipirá	4	R\$ 1.159.200,00
	Nova Fátima	1	R\$ 289.800,00
	Pé de Serra	1	R\$ 289.800,00
	Serra Preta	1	R\$ 289.800,00
Bacia do Rio Corrente	Canápolis	1	R\$ 289.800,00
	Santana	1	R\$ 289.800,00
	São Félix do Coribe	1	R\$ 289.800,00
Bacia do Rio Grande	Cristópolis	1	R\$ 289.800,00
	Santa Rita de Cássia	2	R\$ 579.600,00
Baixo Sul	Ibirapitanga	2	R\$ 579.600,00
	Taperoá	1	R\$ 289.800,00
	Teolândia	1	R\$ 289.800,00
	Ituberá	1	R\$ 289.800,00
	Presidente Tancredo Neves	1	R\$ 289.800,00
	Wenceslau Guimarães	1	R\$ 289.800,00
Chapada Diamantina	Abaíra	1	R\$ 289.800,00

TERRITÓRIO DE IDENTIDADE	MUNICÍPIO	QUANTIDADE DE COZINHAS	VALOR TOTAL DOS CONTRATOS
Chapada Diamantina	Andaraí	1	R\$ 289.800,00
	Bonito	1	R\$ 289.800,00
	Nova Redenção	1	R\$ 289.800,00
	Piatã	2	R\$ 579.600,00
	Utinga	1	R\$ 289.800,00
Costa do Descobrimento	Eunápolis	4	R\$ 1.159.200,00
	Guaratinga	1	R\$ 289.800,00
	Itapebi	1	R\$ 289.800,00
	Santa Cruz da Vitória	1	R\$ 289.800,00
Extremo Sul	Caravelas	2	R\$ 579.600,00
	Itanhém	1	R\$ 289.800,00
Irecê	Cafarnaum	1	R\$ 289.800,00
	Canarana	1	R\$ 289.800,00
	Itaguaçu da Bahia	1	R\$ 289.800,00
	Mulungu do Morro	1	R\$ 289.800,00
	São Gabriel	1	R\$ 289.800,00
	Xique-Xique	3	R\$ 869.400,00
Itaparica	Abaré	1	R\$ 289.800,00

TERRITÓRIO DE IDENTIDADE	MUNICÍPIO	QUANTIDADE DE COZINHAS	VALOR TOTAL DOS CONTRATOS
Litoral Norte e Agreste Baiano	Araçás	1	R\$ 289.800,00
	Conde	2	R\$ 579.600,00
	Entre Rios	3	R\$ 869.400,00
	Itanagra	1	R\$ 289.800,00
Litoral Sul	Almadina	1	R\$ 289.800,00
	Barro Preto	1	R\$ 289.800,00
	Itaju do Colônia	1	R\$ 289.800,00
	Itapé	1	R\$ 289.800,00
	Itapitanga	1	R\$ 289.800,00
	Jussari	1	R\$ 289.800,00
	Pau Brasil	1	R\$ 289.800,00
	São José da Vitória	1	R\$ 289.800,00
	Ubaitaba	1	R\$ 289.800,00
Médio Rio de Contas	Dário Meira	1	R\$ 289.800,00
	Ipiaú	3	R\$ 869.400,00
	Itagi	1	R\$ 289.800,00
	Jitaúna	1	R\$ 289.800,00

TERRITÓRIO DE IDENTIDADE	MUNICÍPIO	QUANTIDADE DE COZINHAS	VALOR TOTAL DOS CONTRATOS
Médio Rio de Contas	Manoel Vitorino	1	R\$ 289.800,00
	Ubatã	1	R\$ 289.800,00
Médio Sudoeste da Bahia	Iguaí	2	R\$ 579.600,00
	Itambé	1	R\$ 289.800,00
	Macarani	1	R\$ 289.800,00
Metropolitano de Salvador	Camaçari	8	R\$ 2.318.400,00
	Dias D'Ávila	4	R\$ 1.159.200,00
	São Francisco do Conde	1	R\$ 289.800,00
Piemonte da Diamantina	Capim Grosso	3	R\$ 869.400,00
Piemonte do Paraguaçu	Lajedinho	1	R\$ 289.800,00
	Mundo Novo	1	R\$ 289.800,00
	Itaberaba	1	R\$ 289.800,00
	Ruy Barbosa	2	R\$ 579.600,00
Piemonte Norte do Itapicuru	Jaguarari	2	R\$ 579.600,00
	Pindobaçu	1	R\$ 289.800,00
	Ponto Novo	1	R\$ 289.800,00
	Senhor do Bonfim	2	R\$ 579.600,00
Portal do Sertão	Amélia Rodrigues	1	R\$ 289.800,00

TERRITÓRIO DE IDENTIDADE	MUNICÍPIO	QUANTIDADE DE COZINHAS	VALOR TOTAL DOS CONTRATOS
Portal do Sertão	Antônio Cardoso	1	R\$ 289.800,00
	Ipecaetá	1	R\$ 289.800,00
	Irará	1	R\$ 289.800,00
	Santa Bárbara	2	R\$ 579.600,00
	Tanquinho	1	R\$ 289.800,00
	Teodoro Sampaio	1	R\$ 289.800,00
	Cabaceiras do Paraguaçu	1	R\$ 289.800,00
Recôncavo	Castro Alves	2	R\$ 579.600,00
	São Felipe	2	R\$ 579.600,00
Semiárido Nordeste II	Cipó	1	R\$ 289.800,00
	Euclides da Cunha	1	R\$ 289.800,00
	Paripiranga	1	R\$ 289.800,00
	Pedro Alexandre	1	R\$ 289.800,00
	Ribeira do Amparo	1	R\$ 289.800,00
	Ribeira do Pombal	2	R\$ 579.600,00
Sertão do São Francisco	Canudos	1	R\$ 289.800,00
	Casa Nova	4	R\$ 1.159.200,00

TERRITÓRIO DE IDENTIDADE	MUNICÍPIO	QUANTIDADE DE COZINHAS	VALOR TOTAL DOS CONTRATOS
Sertão do São Francisco	Curaçá	3	R\$ 869.400,00
	Juazeiro	4	R\$ 1.159.200,00
	Sento Sé	2	R\$ 579.600,00
Sertão Produtivo	Brumado	4	R\$ 1.159.200,00
	Dom Basílio	1	R\$ 289.800,00
Sisal	Candeal	1	R\$ 289.800,00
	Cansanção	2	R\$ 579.600,00
	Lamarão	1	R\$ 289.800,00
	Nordestina	1	R\$ 289.800,00
	Queimadas	1	R\$ 289.800,00
	Santa Luz	2	R\$ 579.600,00
	São Domingos	1	R\$ 289.800,00
Sisal	Tucano	4	R\$ 1.159.200,00
	Valente	2	R\$ 579.600,00
Sudoeste Baiano	Caraíbas	1	R\$ 289.800,00
	Maetinga	1	R\$ 289.800,00

TERRITÓRIO DE IDENTIDADE	MUNICÍPIO	QUANTIDADE DE COZINHAS	VALOR TOTAL DOS CONTRATOS
Vale do Jiquiriçá	Ubaíra	1	R\$ 289.800,00
Velho Chico	Bom Jesus da Lapa	4	R\$ 1.159.200,00
	Igaporã	1	R\$ 289.800,00
	Matina	1	R\$ 289.800,00
	Paratinga	2	R\$ 579.600,00
	Riacho de Santana	2	R\$ 579.600,00
	Serra do Ramalho	3	R\$ 869.400,00
TOTAL		172	R\$ 49.845.600,00

As Prefeituras selecionadas estão em fase de início de execução do convênio, **podendo ainda ter desistências**, mesmo após os convênios terem sido publicados e tido sua primeira parcela paga.

Até a presente publicação, desistiram da parceria os municípios de: Aporá, Brejões, Coração de Maria, Cruz das Almas, Lajedinho, Maragogipe, Muritiba, Rio de Contas e Serrinha.

Parceiros do Projeto Comida no Prato

O Programa Bahia Sem Fome, **maior programa social da história do Estado**, empreende esforços para garantir comida no prato de quem mais precisa - as pessoas em situação de vulnerabilidade social e em situação de **insegurança alimentar e nutricional**.

No âmbito das políticas públicas estaduais de combate à fome, o **Bahia Sem Fome** se destaca como o principal programa de promoção do Direito Humano à Alimentação Adequada dentro do Sistema Estadual de Segurança Alimentar e Nutricional - SISAN.

Além disso, configura um programa especial dentro do **Plano Plurianual** (PPA) 2024-2027, constituindo uma política de caráter **prioritário**, voltada à defesa da Segurança Alimentar e Nutricional.

Outras secretarias de Estado, além da Casa Civil, também são responsáveis pela gestão de políticas públicas que objetivam reduzir a insegurança alimentar e nutricional. É o caso da Secretaria de Assistência e Desenvolvimento Social - SEADES, que lançou, em 2023, **o Projeto Cozinha Solidária**.

O objeto desse projeto é **cessão de kits de equipamentos de cozinha**, mobiliários e bens de consumo a OSCs e prefeituras que realizem ações de produção e entrega de refeições à população em situação de vulnerabilidade socioeconômica no Estado da Bahia.

Vale destacar que o projeto lançado pela SEADES contribui para o **fortalecimento** do Programa Bahia Sem Fome e da Rede de Equipamentos Integrados para o Combate à Fome, sendo de responsabilidade desta Secretaria o **acompanhamento** do funcionamento desses kits de equipamentos.

Tal distinção é importante para entender quais equipamentos foram apoiados por cada instituição e como tais ações se organizam no âmbito das **políticas públicas de segurança alimentar e nutricional** e combate à fome.

É importante reafirmar a importância da atuação da **Companhia de Desenvolvimento e Ação Regional (CAR)** nos primeiros três anos do Bahia Sem Fome, pois a CAR lançou em 2023 e 2024, em cogestão com a Coordenação Geral de Ações Estratégicas de Combate à Fome (CGCFOME) da Casa Civil os **dois primeiros editais** do Projeto Comida no Prato, com execução vigente após aditivos em 2025 e 2026.

Considerações

As **cozinhas comunitárias** nasceram de um processo coletivo de organização da **sociedade civil** direcionado à criação de equipamentos de transformação da realidade social, com vistas ao **enfrentamento da fome** e dos problemas que dela decorrem.

Esses equipamentos constituem um apoio voltado às pessoas em situação de risco e vulnerabilidade social, e auxiliam na promoção da Segurança Alimentar e Nutricional e do **Direito Humano à Alimentação Adequada**.

Reconhecendo a **importância destes equipamentos** como tecnologia social de combate à insegurança alimentar e nutricional, o **Governo Federal**, através do Ministério de Desenvolvimento e Assistência Social, Família e Combate à Fome institui, no âmbito da Lei nº 14.628/2023, o **Programa Cozinha Solidária**, com o objetivo de fornecer refeições gratuitas e de qualidade à população em situação de vulnerabilidade social.

São finalidades do Programa Cozinha Solidária o **combate à insegurança alimentar e nutricional**; a garantia de espaços adequados para a alimentação no quesito sanitário; a **oferta regular de alimentação de qualidade**, em quantidade suficiente; a promoção da educação alimentar e nutricional; o incentivo a **práticas alimentares saudáveis e sustentáveis**; a disseminação de conceitos de aproveitamento integral e boas práticas de preparo e manipulação de alimentos; a aquisição de alimentos produzidos preferencialmente pela agricultura familiar e periurbana e a articulação com outros equipamentos e programas públicos de SAN e assistência social.

De forma semelhante, o Programa Bahia Sem Fome, instituído pela Lei nº 14.635/2023 e regulamentado pelo Decreto nº 24.143/2025, lança o **Projeto Comida no Prato**, uma iniciativa de fortalecimento das Cozinhas Comunitárias e Solidárias e das Cozinhas Comunitárias Municipais. Essa ação do Governo da Bahia tem o **mesmo objetivo** da iniciativa federal: o de reduzir a insegurança alimentar, diminuir as desigualdades socioeconômicas e contribuir para a erradicação da pobreza.

Além de apoiar as cozinhas comunitárias com recursos financeiros destinados à entrega das refeições, o Projeto Comida no Prato tem como compromissos, ainda, a capacitação do público beneficiário, contribuindo para a geração de renda, e o auxílio na emissão de documentos civis, identificando pessoas sem documentação e facilitando o processo de encaminhamento aos órgãos competentes.

Até o momento, o Governo do Estado Bahia já apoiou **505 cozinhas comunitárias**, dentre Cozinhas Comunitárias e Solidárias, em parceria com as Organizações da Sociedade Civil, e Cozinhas Comunitárias Municipais, em parceria com os municípios.

No âmbito do Projeto Comida no Prato, o **Governo do Estado já investiu R\$ 141.158.800,00** para colocar comida no prato de quem mais precisa. Esses recursos apoiaram, em caráter complementar, o funcionamento de cozinhas comunitárias em **179 municípios de 26 territórios baianos**. De Norte a Sul, de Leste a Oeste, o Governo do Estado vem trabalhando por uma Bahia Sem Fome.

A seguir, será apresentada a quantidade total de cozinhas comunitárias fomentadas pelos quatro editais do Projeto Comida no Prato.



Resumo geral dos quatro editais do Projeto Comida no Prato

179 municípios apoiados

26 territórios de identidade alcançados

505 cozinhas fomentadas

R\$ 141.158.800,00 investidos

Resumo geral dos quatro editais do Projeto Comida no Prato

Gráfico 5. Quantidade total de cozinhas apoiadas por território de identidade.

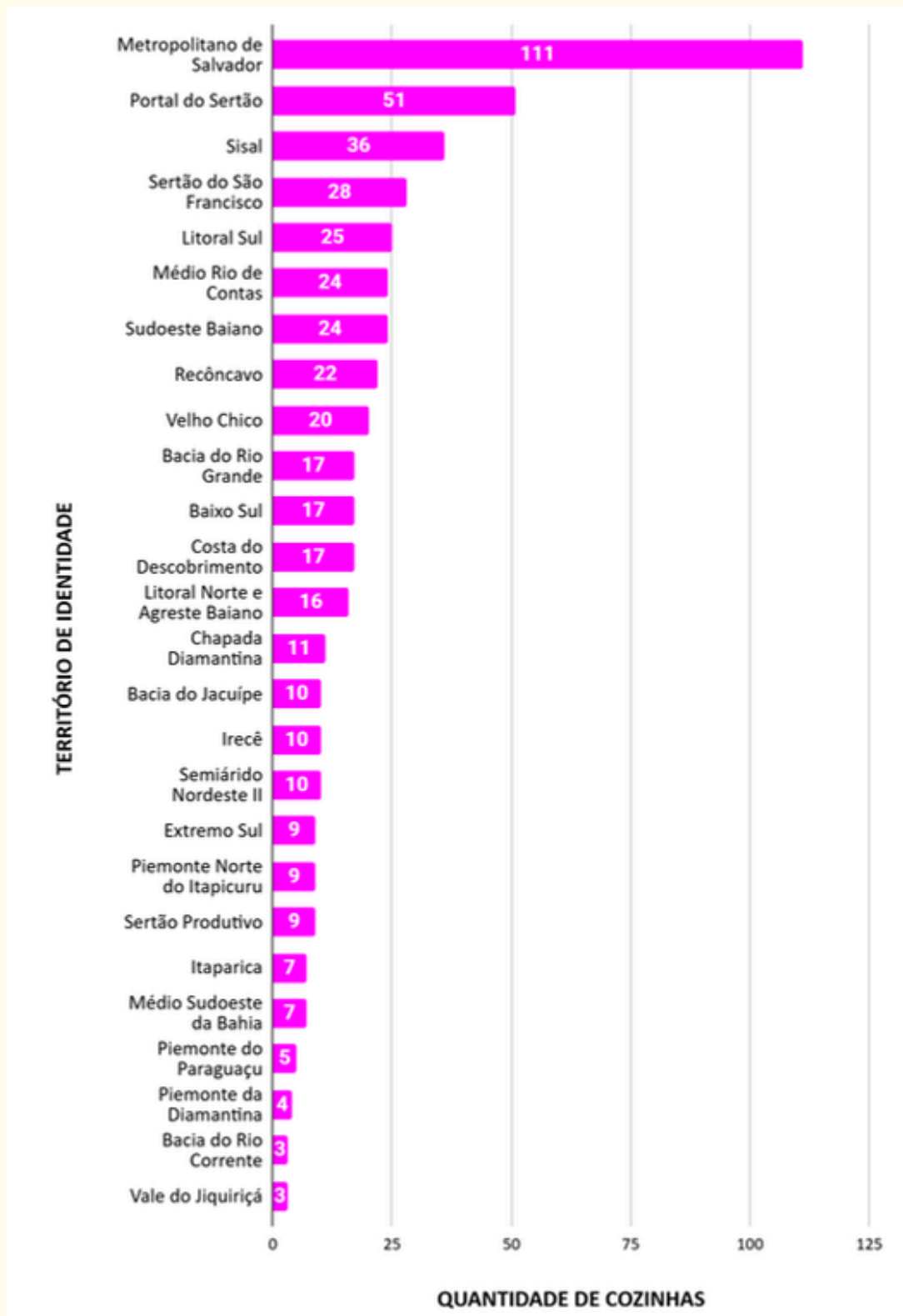

Quadro 5. Quantidade total de cozinhas comunitárias e de recursos financeiros investidos por município baiano, considerando os quatro editais lançados no âmbito do Projeto Comida no Prato, pelo Programa Bahia Sem Fome.

Nº	MUNICÍPIO	TERRITÓRIO DE IDENTIDADE	QUANTIDADE DE COZINHAS	VALOR TOTAL DOS CONTRATOS
1	Salvador	Metropolitano de Salvador	66	R\$ 19.514.000,00
2	Feira De Santana	Portal do Sertão	33	R\$ 9.605.200,00
3	Camaçari	Metropolitano de Salvador	24	R\$ 7.000.000,00
4	Vitória da Conquista	Sudoeste Baiano	14	R\$ 4.197.600,00
5	Juazeiro	Sertão Do São Francisco	12	R\$ 3.500.000,00
6	Barreiras	Bacia do Rio Grande	11	R\$ 2.965.600,00
7	Eunápolis	Costa do Descobrimento	9	R\$ 2.571.600,00
8	Lauro De Freitas	Metropolitano de Salvador	9	R\$ 2.582.800,00
9	Jequié	Médio Rio de Contas	7	R\$ 1.997.600,00
10	Alagoinhas	Litoral Norte e Agreste Baiano	6	R\$ 1.755.600,00
11	Ilhéus	Litoral Sul	6	R\$ 1.755.600,00
12	Teixeira De Freitas	Extremo Sul	6	R\$ 1.755.600,00
13	Brumado	Sertão Produtivo	5	R\$ 1.401.200,00
14	Cruz das Almas	Recôncavo	5	R\$ 1.210.000,00
15	Dias D'Ávila	Metropolitano de Salvador	5	R\$ 1.401.200,00
16	Entre Rios	Litoral Norte e Agreste Baiano	5	R\$ 1.353.400,00

Nº	MUNICÍPIO	TERRITÓRIO DE IDENTIDADE	QUANTIDADE E DE COZINHAS	VALOR TOTAL DOS CONTRATOS
17	Ipirá	Bacia do Jacuípe	5	R\$ 1.401.200,00
18	Itabuna	Litoral Sul	5	R\$ 1.513.600,00
19	Paulo Afonso	Itaparica	5	R\$ 1.412.400,00
20	Santo Antônio de Jesus	Recôncavo	5	R\$ 1.412.400,00
21	Serrinha	Sisal	5	R\$ 1.210.000,00
22	Valença	Baixo Sul	5	R\$ 1.412.400,00
23	Bom Jesus da Lapa	Velho Chico	4	R\$ 1.159.200,00
24	Casa Nova	Sertão do São Francisco	4	R\$ 1.159.200,00
25	Castro Alves	Recôncavo	4	R\$ 1.063.600,00
26	Ipiaú	Médio Rio De Contas	4	R\$ 1.111.400,00
27	Jaguarari	Piemonte Norte Do Itapicuru	4	R\$ 1.063.600,00
28	Piatã	Chapada Diamantina	4	R\$ 1.063.600,00
29	Porto Seguro	Costa do Descobrimto	4	R\$ 1.271.600,00
30	Santaluz	Sisal	4	R\$ 1.063.600,00
31	São Domingos	Sisal	4	R\$ 1.015.800,00
32	Serra do Ramalho	Velho Chico	4	R\$ 1.111.400,00
33	Tucano	Sisal	4	R\$ 1.159.200,00
34	Amélia Rodrigues	Portal do Sertão	3	R\$ 773.800,00

Nº	MUNICÍPIO	TERRITÓRIO DE IDENTIDADE	QUANTIDADE DE COZINHAS	VALOR TOTAL DOS CONTRATOS
35	Araci	Sisal	3	R\$ 726.000,00
36	Cansanção	Sisal	3	R\$ 821.600,00
37	Capim Grosso	Piemonte da Diamantina	3	R\$ 869.400,00
38	Curaçá	Sertão do São Francisco	3	R\$ 869.400,00
39	Irará	Sisal	3	R\$ 773.800,00
40	Itapetinga	Médio Sudoeste da Bahia	3	R\$ 773.800,00
41	Paratinga	Velho Chico	3	R\$ 821.600,00
42	Riacho de Santana	Velho Chico	3	R\$ 821.600,00
43	Santa Bárbara	Portal do Sertão	3	R\$ 821.600,00
44	São Felipe	Recôncavo	3	R\$ 821.600,00
45	Simões Filho	Metropolitano de Salvador	3	R\$ 726.000,00
46	Xique-Xique	Irecê	3	R\$ 869.400,00
47	Agua Fria	Portal do Sertão	2	R\$ 484.000,00
48	Amargosa	Vale do Jiquiriçá	2	R\$ 484.000,00
49	Angical	Bacia do Rio Grande	2	R\$ 484.000,00
50	Antônio Cardoso	Portal do Sertão	2	R\$ 531.800,00
51	Barra do Choça	Sudoeste Baiano	2	R\$ 484.000,00
52	Biritinga	Sisal	2	R\$ 484.000,00

Nº	MUNICÍPIO	TERRITÓRIO DE IDENTIDADE	QUANTIDADE DE COZINHAS	VALOR TOTAL DOS CONTRATOS
53	Caravelas	Extremo Sul	2	R\$ 579.600,00
54	Cícero Dantas	Semiárido Nordeste II	2	R\$ 484.000,00
55	Conceição do Coité	Sisal	2	R\$ 484.000,00
56	Conceição do Jacuípe	Portal do Sertão	2	R\$ 579.600,00
57	Conde	Litoral Norte e Agreste Baiano	2	R\$ 579.600,00
58	Gandu	Baixo Sul	2	R\$ 484.000,00
59	Gongogi	Médio Rio De Contas	2	R\$ 484.000,00
60	Guanambi	Sertão Produtivo	2	R\$ 686.400,00
61	Ibirapitanga	Baixo Sul	2	R\$ 579.600,00
62	Iguaí	Médio Sudoeste da Bahia	2	R\$ 579.600,00
63	Ituberá	Baixo Sul	2	R\$ 531.800,00
64	Jitaúna	Médio Rio de Contas	2	R\$ 531.800,00
65	Macarani	Médio Sudoeste da Bahia	2	R\$ 531.800,00
66	Manoel Vitorino	Médio Rio De Contas	2	R\$ 531.800,00
67	Morro do Chapéu	Chapada Diamantina	2	R\$ 484.000,00
68	Oliveira Dos Brejinhos	Velho Chico	2	R\$ 484.000,00
69	Pau Brasil	Litoral Sul	2	R\$ 531.800,00

Nº	MUNICÍPIO	TERRITÓRIO DE IDENTIDADE	QUANTIDADE DE COZINHAS	VALOR TOTAL DOS CONTRATOS
70	Remanso	Sertão Do São Francisco	2	R\$ 484.000,00
71	Ribeira do Pombal	Semiárido Nordeste II	2	R\$ 579.600,00
72	Ruy Barbosa	Piemonte do Paraguaçu	2	R\$ 579.600,00
73	Santa Rita de Cássia	Bacia do Rio Grande	2	R\$ 579.600,00
74	São Félix	Recôncavo	2	R\$ 484.000,00
75	Senhor do Bonfim	Piemonte Norte do Itapicuru	2	R\$ 579.600,00
76	Sento Sé	Sertão do São Francisco	2	R\$ 579.600,00
77	Serra Preta	Bacia do Jacuípe	2	R\$ 531.800,00
78	Sobradinho	Sertão Do São Francisco	2	R\$ 484.000,00
79	Teodoro Sampaio	Portal do Sertão	2	R\$ 531.800,00
80	Ubatã	Médio Rio de Contas	2	R\$ 531.800,00
81	Valente	Sisal	2	R\$ 579.600,00
82	Vera Cruz	Metropolitano de Salvador	2	R\$ 484.000,00
83	Abaíra	Chapada Diamantina	1	R\$ 289.800,00
84	Abaré	Itaparica	1	R\$ 289.800,00
85	A dustina	Semiárido Nordeste II	1	R\$ 242.000,00
86	Almadina	Litoral Sul	1	R\$ 289.800,00
87	Andaraí	Chapada Diamantina	1	R\$ 289.800,00

Nº	MUNICÍPIO	TERRITÓRIO DE IDENTIDADE	QUANTIDADE DE COZINHAS	VALOR TOTAL DOS CONTRATOS
88	Apuarema	Médio Rio De Contas	1	R\$ 242.000,00
89	Araçás	Litoral Norte e Agreste Baiano	1	R\$ 289.800,00
90	Barra	Velho Chico	1	R\$ 242.000,00
91	Barra do Mendes	Irecê	1	R\$ 242.000,00
92	Barra do Rocha	Médio Rio De Contas	1	R\$ 242.000,00
93	Barro Preto	Litoral Sul	1	R\$ 289.800,00
94	Bonito	Chapada Diamantina	1	R\$ 289.800,00
95	Cabaceiras do Paraguaçu	Recôncavo	1	R\$ 289.800,00
96	Cafarnaum	Irecê	1	R\$ 289.800,00
97	Caldeirão Grande	Piemonte Norte do Itapicuru	1	R\$ 242.000,00
98	Camamu	Baixo Sul	1	R\$ 242.000,00
99	Canápolis	Bacia do Rio Corrente	1	R\$ 289.800,00
100	Canarana	Irecê	1	R\$ 289.800,00
101	Canavieiras	Litoral Sul	1	R\$ 242.000,00
102	Candeal	Sisal	1	R\$ 289.800,00
103	Candiba	Sertão Produtivo	1	R\$ 242.000,00

Nº	MUNICÍPIO	TERRITÓRIO DE IDENTIDADE	QUANTIDADE DE COZINHAS	VALOR TOTAL DOS CONTRATOS
104	Cândido Sales	Sudoeste Baiano	1	R\$ 242.000,00
105	Canudos	Sertão do São Francisco	1	R\$ 289.800,00
106	Caraíbas	Sudoeste Baiano	1	R\$ 289.800,00
107	Carinhanha	Velho Chico	1	R\$ 242.000,00
108	Cipó	Semiárido Nordeste II	1	R\$ 289.800,00
109	Coaraci	Litoral Sul	1	R\$ 242.000,00
110	Conceição do Almeida	Recôncavo	1	R\$ 242.000,00
111	Cristópolis	Bacia do Rio Grande	1	R\$ 289.800,00
112	Dário Meira	Médio Rio de Contas	1	R\$ 289.800,00
113	Dom Basílio	Sertão Produtivo	1	R\$ 289.800,00
114	Encruzilhada	Sudoeste Baiano	1	R\$ 242.000,00
115	Esplanada	Litoral Norte e Agreste Baiano	1	R\$ 242.000,00
116	Euclides da Cunha	Semiárido Nordeste II	1	R\$ 289.800,00
117	Gloria	Itaparica	1	R\$ 242.000,00
118	Governador Mangabeira	Recôncavo	1	R\$ 242.000,00
119	Guaratinga	Costa do Descobrimento	1	R\$ 289.800,00
120	Iaçu	Piemonte do Paraguaçu	1	R\$ 242.000,00
121	Igaporã	Velho Chico	1	R\$ 289.800,00

Nº	MUNICÍPIO	TERRITÓRIO DE IDENTIDADE	QUANTIDADE DE COZINHAS	VALOR TOTAL DOS CONTRATOS
122	Ipecaetá	Portal do Sertão	1	R\$ 289.800,00
123	Itaberaba	Piemonte do Paraguaçu	1	R\$ 289.800,00
124	Itagi	Médio Rio de Contas	1	R\$ 289.800,00
125	Itaguaçu da Bahia	Irecê	1	R\$ 289.800,00
126	Itaju do Colônia	Litoral Sul	1	R\$ 289.800,00
127	Itambé	Médio Sudoeste da Bahia	1	R\$ 289.800,00
128	Itanagra	Litoral Norte e Agreste Baiano	1	R\$ 289.800,00
129	Itanhém	Extremo Sul	1	R\$ 289.800,00
130	Itapé	Litoral Sul	1	R\$ 289.800,00
131	Itapebi	Costa do Descobrimento	1	R\$ 289.800,00
132	Jaguaripe	Baixo Sul	1	R\$ 242.000,00
133	Jussari	Litoral Sul	1	R\$ 289.800,00
134	Lamarão	Sisal	1	R\$ 289.800,00
135	Lapão	Irecê	1	R\$ 242.000,00
136	Luis Eduardo Magalhães	Bacia do Rio Grande	1	R\$ 242.000,00
137	Madre de Deus	Metropolitano de Salvador	1	R\$ 242.000,00
138	Maetinga	Sudoeste Baiano	1	R\$ 289.800,00
139	Maraú	Litoral Sul	1	R\$ 242.000,00

Nº	MUNICÍPIO	TERRITÓRIO DE IDENTIDADE	QUANTIDADE DE COZINHAS	VALOR TOTAL DOS CONTRATOS
140	Matina	Velho Chico	1	R\$ 289.800,00
141	Monte Santo	Sisal	1	R\$ 242.000,00
142	Mortugaba	Sudoeste Baiano	1	R\$ 242.000,00
143	Mulungu do Morro	Irecê	1	R\$ 289.800,00
144	Mundo Novo	Piemonte do Paraguaçu	1	R\$ 289.800,00
145	Nordestina	Sisal	1	R\$ 289.800,00
146	Nova Fátima	Bacia do Jacuípe	1	R\$ 289.800,00
147	Nova Ibiá	Médio Rio De Contas	1	R\$ 242.000,00
148	Nova Redenção	Chapada Diamantina	1	R\$ 289.800,00
149	Paripiranga	Semiárido Nordeste II	1	R\$ 289.800,00
150	Pé de Serra	Bacia do Jacuípe	1	R\$ 289.800,00
151	Pedro Alexandre	Semiárido Nordeste II	1	R\$ 289.800,00
152	Pilão Arcado	Sertão Do São Francisco	1	R\$ 242.000,00
153	Pindobaçu	Piemonte Norte do Itapicuru	1	R\$ 289.800,00
154	Poções	Sudoeste Baiano	1	R\$ 242.000,00
155	Ponto Novo	Piemonte Norte do Itapicuru	1	R\$ 289.800,00
156	Presidente Jânio Quadros	Sudoeste Baiano	1	R\$ 242.000,00
157	Presidente Tancredo Neves	Baixo Sul	1	R\$ 289.800,00
158	Queimadas	Sisal	1	R\$ 289.800,00

Nº	MUNICÍPIO	TERRITÓRIO DE IDENTIDADE	QUANTIDADE DE COZINHAS	VALOR TOTAL DOS CONTRATOS
159	Riachão do Jacuípe	Bacia do Jacuípe	1	R\$ 242.000,00
160	Ribeira do Amparo	Semiárido Nordeste II	1	R\$ 289.800,00
161	Santa Cruz da Vitória	Costa do Descobrimento	1	R\$ 289.800,00
162	Santa Cruz de Cabralia	Costa do Descobrimento	1	R\$ 242.000,00
163	Santana	Bacia do Rio Corrente	1	R\$ 289.800,00
164	Santanópolis	Portal do Sertão	1	R\$ 242.000,00
165	São Félix do Coribe	Bacia do Rio Corrente	1	R\$ 289.800,00
166	São Francisco do Conde	Metropolitano de Salvador	1	R\$ 289.800,00
167	São Gabriel	Irecê	1	R\$ 289.800,00
168	São José da Vitória	Litoral Sul	1	R\$ 289.800,00
169	Saúde	Piemonte da Diamantina	1	R\$ 242.000,00
170	Tanquinho	Portal do Sertão	1	R\$ 289.800,00
171	Taperoá	Baixo Sul	1	R\$ 289.800,00
172	Teolândia	Baixo Sul	1	R\$ 289.800,00
173	Tremendal	Sudoeste Baiano	1	R\$ 242.000,00
174	Uauá	Sertão Do São Francisco	1	R\$ 242.000,00
175	Ubaíra	Vale do Jiquiriçá	1	R\$ 289.800,00
176	Ubaitaba	Litoral Sul	1	R\$ 289.800,00
177	Una	Litoral Sul	1	R\$ 242.000,00

Nº	MUNICÍPIO	TERRITÓRIO DE IDENTIDADE	QUANTIDADE DE COZINHAS	VALOR TOTAL DOS CONTRATOS
178	Chapada Diamantina	Chapada Diamantina	1	R\$ 289.800,00
179	Wenceslau Guimarães	Baixo Sul	1	R\$ 289.800,00
TOTAL			505	R\$ 141.158.800,00

Contatos

COORDENAÇÃO GERAL DE AÇÕES ESTRATÉGICAS
DE COMBATE À FOME/CASA CIVIL

Telefone: (71) 3115-6008/ (71) 3115-9269 (Recepção)

Em caso de dúvidas acerca dos editais 04/2023,
04/2024 e 01/2025 (Organizações da Sociedade Civil e
Unidades Gerenciadoras), contatar:

E-mail: comidanoprato@casacivil.ba.gov.br

Telefone: (71) 3115-6346/ (71) 9 99729-5565

Em caso de dúvidas acerca do edital 02/2025
(Prefeituras), contatar:

E-mail: bsf.prefeituras@casacivil.ba.gov.br

Telefone: (71) 3115-6308/ (71) 9 98240-2774



