



ESTADO DA BAHIA
SECRETARIA DE TURISMO

INFORMAÇÕES PARA PARTICIPAÇÃO NA CONCORRÊNCIA ELETRÔNICA Nº 001/2025

ATENÇÃO

a) A disputa será por **MAIOR DESCONTO GLOBAL**. Para efeito de lances no sistema Banco do Brasil deverá ser considerado o valor estimado da contratação (valor referencial: R\$ 1.893.774,68).

b) Os documentos de habilitação do licitante vencedor serão enviados por meio do sistema eletrônico, em formato digital, no prazo de **3 (três) horas**, prorrogável por igual período, contado da solicitação do responsável pela licitação, sob pena de desclassificação e/ou inabilitação.



<http://licitacoes-e2.bb.com.br//aop-inter-estatico/>

c) Como condição de contratação, os licitantes deverão se cadastrar junto ao CAF – Cadastro de Fornecedores do Estado da Bahia e junto ao SEI Bahia – Sistema Eletrônico de Informações. Recomenda-se que os interessados no certame realizem suas inscrições ou verifiquem a situação de seus registros através dos canais abaixo:



<http://cadastrodefornecedores.saeb.ba.gov.br/>



<http://www.portalseibahia.saeb.ba.gov.br/pagina-acesso-externo>



ESTADO DA BAHIA
SECRETARIA DE TURISMO

EDITAL Nº 001/2025- CONCORRÊNCIA ELETRÔNICA

- (x) Contratação delegada
- () Sistema de Registro de Preços - SRP

ESTRUTURAÇÃO DO EDITAL

I – Parte Invariável, tendo como componentes:

- a) Preâmbulo;
- b) Rito Procedimental;
- c) Formulários de documentos;
 - 1. Modelo de procuração
 - 2. Modelo de declaração por ME e EPP de limitação de celebração de contrato (art. 4º, §2º, da Lei Federal nº 14.133/2021)

II – Parte Variável, tendo como componentes:

- a) Termo de Referência e Habilitação (TR/Habilitação);
- b) Minuta de contrato.



ESTADO DA BAHIA
SECRETARIA DE TURISMO

PREÂMBULO

1. Regência legal:

Esta licitação obedecerá as disposições da Lei nº 14.634, de 28 de novembro de 2023, da Lei Complementar nº 123, de 14 de dezembro de 2006, da Lei Federal nº 14.133, de 1º de abril de 2021, bem como do Decreto nº 22.885, de 20 de junho de 2024, do Decreto nº 22.888, de 26 de junho de 2024, e, na hipótese do Sistema de Registro de Preços, o Decreto nº 23.657, de 09 de maio de 2025, e respectivas alterações.

2. Objeto da licitação/Codificação no Certificado de Registro – SAEB:

Contratação de empresa especializada para construção de ciclovia e urbanização no distrito de Baixo, localizado no Município de Esplanada/BA.

Família: 07.29

Código: 00.00164268-5

3. Requisito de participação:

3.1 Inscrição no Cadastro de Fornecedores do Estado da Bahia /SAEB

Serão admitidos a participar desta licitação os interessados, **inscritos ou não** no Cadastro de Fornecedores do Estado da Bahia, que atenderem a todas as exigências contidas neste edital, que pertençam ao ramo de atividade pertinente ao objeto licitado, e que tenham realizado seu credenciamento como usuário junto ao Banco do Brasil, para a obtenção de chave de identificação ou senha individual.

3.2 Tratamento diferenciado e simplificado (ME e EPP)

(x) Serviços – Sem reserva de cota

3.2.1 Na concessão do tratamento diferenciado e simplificado, deverá ser observado o disposto no item "3. PARTICIPAÇÃO NA LICITAÇÃO" do Rito Procedimental.

3.3 Consórcio

3.3.1 A definição quanto à participação de pessoas jurídicas reunidas em consórcio observará o disposto no Termo de Referência e Habilitação (TR/Habilitação).

4. Processo administrativo - Órgão/entidade e setor:

032.2294.2025.0002845-32- Secretaria de Turismo/ SUPERINTENDÊNCIA DE INVESTIMENTOS EM ZONAS TURÍSTICAS

5. Modalidade/número de ordem:

(x) Concorrência eletrônica nº 001/2025 **Nº BB** 1073609

6. Modo de disputa

(x) Aberto e fechado



ESTADO DA BAHIA
SECRETARIA DE TURISMO

7. Intervalo mínimo de diferença entre lances (degrau de valor ou percentual):

(x) Sim (conforme orçamento estimado em planilha constante do TR/Habilitação)

8. Critério de julgamento:

(x) Maior Desconto sobre (x) preço global fixado

9. Ordem de fases da licitação:

(X) Na presente licitação, a fase de habilitação **sucedera** as fases de apresentação de propostas e lances e de julgamento.

10. Agendamento da vistoria, quando exigível no TR:

Responsável pelo agendamento de vistoria: Levi Goes de Queiroz
Servidor Responsável: Levi Goes de Queiroz
Endereço: Rua da Igreja, s/nº- Ilha de Bom Jesus dos Passos – Salvador/BA, CEP 42.510 000.
Horário: 09h às 16h Tel.: 71 3116-4059 email: levi.queiroz@turismo.ba.gov.br

11. Meio de acesso à íntegra do edital:

11.1 Portal Nacional de Contratações Públicas (PNCP), portal *Comprasnet.BA* e <https://licitacoes-e2.bb.com.br/aop-inter-estatico/>.

12. Local, dia e hora para recebimento das propostas e documentos e início da sessão pública da licitação:

Site: <https://licitacoes-e2.bb.com.br/aop-inter-estatico/>

Recebimento das propostas: das 08:00 horas do dia 08/08/2025, às 09:59 horas do dia 14/08/2025

Início da sessão pública: às 10:00 horas do dia 14 de agosto de 2025

13. Impugnação e pedido de esclarecimento:

13.1 A impugnação e o pedido de esclarecimento serão realizados por petição junto ao Sistema Eletrônico de Informação – SEI, ou por mensagem no correio eletrônico (e-mail:) copel.setur@turismo.ba.gov.br.

14. Disponibilização de vista dos autos:

14.1 O licitante deverá solicitar o acesso aos autos, o qual será concedido por meio de envio de *link* para o correio eletrônico (e-mail).

15. Controle prévio de legalidade ou dispensa de análise jurídica individualizada

(x) Declaro que o controle prévio do processo licitatório foi realizado pelo órgão de assessoramento jurídico, conforme o Parecer PA NLC nº 273/2025 de 21/05/2025

16. Responsável pela consolidação das informações, componentes e anexos na minuta de edital, e meio de contato:

Servidor responsável e portaria de designação: Penélope Reis, Portaria nº 15, de 10 de outubro de 2024

Endereço: Av. Tancredo Neves, nº 776, bloco A, 5º andar, Caminho das Árvores, Salvador-BA, CEP: 40.820-904

Horário: 09:00 às 17:30

Tel.: 3116-4183

email: copel.setur@turismo.ba.gov.br

Salvador/BA, 17 de julho de 2025.
Penélope Reis, matrícula nº 92114371



ESTADO DA BAHIA
SECRETARIA DE TURISMO

RITO PROCEDIMENTAL

1. DIRETRIZES

1.1 O rito procedimental da presente licitação seguirá o disposto nesta seção, relativamente à operacionalização das fases do procedimento da licitação pelo critério de julgamento por menor preço ou maior desconto, na forma eletrônica.

1.1.1 Para fins deste Edital, considera-se responsável pela licitação o agente de contratação ou comissão de contratação a quem compete à condução do procedimento licitatório.

1.1.2 No caso de pregão, o agente de contratação será designado pregoeiro.

1.2 Na presente licitação será observado o que se segue:

- a) os documentos serão produzidos por escrito, com data e local de sua realização e assinatura dos responsáveis;
- b) os valores, os preços e os custos utilizados terão como expressão monetária a moeda corrente nacional; e
- c) o desatendimento de exigências meramente formais que não comprometam a aferição da qualificação do licitante ou a compreensão do conteúdo de sua proposta não importará seu afastamento da licitação ou a invalidação do processo;
- d) será disponibilizado o acesso aos documentos que compõem a proposta e os documentos de habilitação apresentados no processo licitatório.

2. ORDEM DAS FASES DA LICITAÇÃO

2.1 A realização da licitação pelo critério do menor preço ou maior desconto observará as seguintes fases sucessivas: a) preparatória; b) divulgação do edital de licitação; c) apresentação de propostas e lances; d) julgamento; e) habilitação; f) recursal; e g) homologação.

2.2 Na hipótese de inversão de fases, desde que observados os requisitos do art. 17, §1º, da Lei Federal nº 14.133/2021, e que seja disponibilizada a funcionalidade no sistema eletrônico, a fase de habilitação antecederá as fases de apresentação de propostas e lances e de julgamento.

3. PARTICIPAÇÃO NA LICITAÇÃO

3.1 O *site*, dia e hora para recebimento das propostas e início da sessão pública estão indicados no Preâmbulo deste Edital.

3.1.1 Reputa-se credenciada a pessoa natural regularmente designada para representar a licitante no processo licitatório.

3.1.2 Cada licitante poderá credenciar apenas um representante e cada representante somente poderá representar uma única licitante.

3.2 O licitante deverá credenciar-se previamente no sistema eletrônico utilizado no certame.

3.2.1 O credenciamento do usuário implica em sua responsabilidade legal e na presunção de capacidade técnica para realização das transações inerentes à licitação.

3.2.2 O credenciamento do usuário será pessoal e intransferível para acesso ao sistema, sendo o licitante responsável por todos os atos praticados.

3.3 O licitante responsabiliza-se exclusiva e formalmente pelas transações efetuadas em seu nome, assume como firmes e verdadeiras suas propostas e seus lances, inclusive os atos praticados diretamente ou por seu representante, excluída a responsabilidade do provedor do sistema ou do órgão ou entidade promotora da licitação por eventuais danos decorrentes de uso indevido das credenciais de acesso, ainda que por terceiros.

3.4 Não poderão disputar esta licitação:

- a) aquele que não atenda às condições deste Edital e seu(s) anexo(s);
- b) autor do anteprojeto, do projeto básico ou do projeto executivo, pessoa física ou jurídica, quando a licitação versar sobre obra, serviços ou fornecimento de bens a ele relacionados;



ESTADO DA BAHIA
SECRETARIA DE TURISMO

- c) empresa, isoladamente ou em consórcio, responsável pela elaboração do projeto básico ou do projeto executivo, ou empresa da qual o autor do projeto seja dirigente, gerente, controlador, acionista ou detentor de mais de 5% (cinco por cento) do capital com direito a voto, responsável técnico ou subcontratado, quando a licitação versar sobre obra, serviços ou fornecimento de bens a ela necessários;
- d) pessoa física ou jurídica que se encontre, ao tempo da licitação, impossibilitada de participar da licitação em decorrência de sanção que lhe foi imposta;
- e) aquele que mantenha vínculo de natureza técnica, comercial, econômica, financeira, trabalhista ou civil com dirigente do órgão ou entidade contratante ou com agente público que desempenhe função na licitação ou atue na fiscalização ou na gestão do contrato, ou que deles seja cônjuge, companheiro ou parente em linha reta, colateral ou por afinidade, até o terceiro grau;
- f) empresas controladoras, controladas ou coligadas, nos termos da Lei nº 6.404, de 15 de dezembro de 1976, concorrendo entre si;
- g) pessoa física ou jurídica que, nos 5 (cinco) anos anteriores à divulgação deste edital, tenha sido condenada judicialmente, com trânsito em julgado, por exploração de trabalho infantil, por submissão de trabalhadores a condições análogas às de escravo ou por contratação de adolescentes nos casos vedados pela legislação trabalhista;
- h) agente público do órgão ou entidade licitante;
- i) Organizações da Sociedade Civil de Interesse Público - OSCIP, atuando nessa condição;

3.4.1 Não poderá participar, direta ou indiretamente, da licitação ou da execução do contrato agente público do órgão ou entidade contratante, devendo ser observadas as situações que possam configurar conflito de interesses no exercício ou após o exercício do cargo ou emprego, nos termos da legislação que disciplina a matéria, conforme §1º do art. 9º da Lei Federal nº 14.133/2021.

3.5 O impedimento relativo à pessoa física ou jurídica que se encontre, ao tempo da licitação, impossibilitada de participar da licitação em decorrência de sanção que lhe foi imposta, será também aplicado ao licitante que atue em substituição a outra pessoa, física ou jurídica, com o intuito de burlar a efetividade da sanção a ela aplicada, inclusive a sua controladora, controlada ou coligada, desde que devidamente comprovado o ilícito ou a utilização fraudulenta da personalidade jurídica do licitante.

3.6 A critério da Administração e exclusivamente a seu serviço, o autor dos projetos e a empresa a que se referem às alíneas "b" e "c" do subitem 3.4 poderão participar no apoio das atividades de planejamento da contratação, de execução da licitação ou de gestão do contrato, desde que sob supervisão exclusiva de agentes públicos do órgão ou entidade.

3.7 Equiparam-se aos autores do projeto as empresas integrantes do mesmo grupo econômico.

3.8 O disposto nas alíneas "b" e "c" do subitem 3.4 não impede a licitação ou a contratação de serviço que inclua como encargo do contratado a elaboração do projeto básico e do projeto executivo, nas contratações integradas, e do projeto executivo, nos demais regimes de execução.

3.9 Em licitações e contratações realizadas no âmbito de projetos e programas parcialmente financiados por agência oficial de cooperação estrangeira ou por organismo financeiro internacional com recursos do financiamento ou da contrapartida nacional, não poderá participar pessoa física ou jurídica que integre o rol de pessoas sancionadas por essas entidades ou que seja declarada inidônea nos termos da Lei Federal nº 14.133/2021.

3.10 As vedações de que tratam a alínea "h" do subitem 3.4 e o subitem 3.4.1 se estendem a terceiro que auxilie a condução da contratação na qualidade de integrante de equipe de apoio, profissional especializado ou funcionário ou representante de empresa que preste assessoria técnica, conforme o §2º do art. 9º da Lei Federal nº 14.133/2021.

Tratamento diferenciado e simplificado (Lei Complementar nº 123/2006 e art. 4º da Lei Federal nº 14.133/2021)



ESTADO DA BAHIA
SECRETARIA DE TURISMO

3.11 Na concessão do tratamento diferenciado e simplificado, deverão ser observadas as disposições constantes dos arts. 42 a 49 da Lei Complementar nº 123, de 14 de dezembro de 2006, observado o disposto no art. 4º da Lei Federal nº 14.133/2021.

Aquisição com reserva de cotas

3.12 No caso de aquisição com reserva de cotas, serão observadas as seguintes disposições:

3.12.1 O percentual da cota reservada do quantitativo licitado está definido no TR/HABILITAÇÃO, a qual será destinada às microempresas e empresas de pequeno porte, nos termos do art. 48, inc. III, da Lei Complementar nº 123/06.

3.12.2 A cota será disputada em lote apartado, do qual participarão apenas as microempresas e empresas de pequeno porte.

3.12.3 A reserva da cota não impede a contratação das microempresas ou das empresas de pequeno porte na totalidade do objeto.

3.12.4 Na hipótese de não haver vencedor para a cota reservada, esta poderá ser adjudicada ao vencedor da cota principal ou, diante de sua recusa, aos licitantes remanescentes, desde que pratiquem o preço do primeiro colocado da cota principal.

3.12.5. Se a mesma empresa vencer a cota reservada e a cota principal, a contratação das cotas deverá ocorrer pelo menor preço.

3.12.6. Deverá ser priorizada a aquisição dos produtos das cotas reservadas, ressalvados os casos em que a cota reservada seja inadequada para atender as quantidades ou as condições do pedido, justificadamente.

4. DO CADASTRAMENTO DA PROPOSTA INICIAL

4.1. Os licitantes cadastrarão, exclusivamente por meio do sistema eletrônico, a proposta com o preço ou o percentual de desconto, conforme o critério de julgamento adotado, até a data e o horário estabelecidos para abertura da sessão pública no Preâmbulo do Edital.

4.2 Na hipótese de inversão de fases, os licitantes encaminharão os documentos de habilitação simultaneamente com o cadastramento da proposta, na forma e no prazo estabelecidos no subitem 4.1.

4.3 No cadastramento da proposta inicial, o licitante declarará, em campo próprio do sistema eletrônico:

- a) a inexistência de fato impeditivo para licitar ou contratar com a Administração Pública;
- b) o pleno conhecimento e aceitação das regras e das condições gerais da contratação, constantes deste Edital;
- c) a responsabilidade pelas transações que forem efetuadas no sistema eletrônico, assumindo-as como firmes e verdadeiras;
- d) o cumprimento do disposto no inc. VI do art. 68 da Lei Federal nº 14.133/2021;
- e) o cumprimento dos requisitos para habilitação e a conformidade de sua proposta com as exigências deste Edital.

4.3.1 Ao cumprir o disposto nas alíneas "b" e "e" do subitem 4.3, o licitante automaticamente declara:

- a) a aceitação de todas as condições dos anexos deste Edital;
- b) que a proposta apresentada compreende a integralidade dos custos para atendimento dos direitos trabalhistas assegurados na Constituição Federal, nas leis trabalhistas, nas normas infralegais, nas convenções coletivas de trabalho e nos termos de ajustamento de conduta vigentes na data de sua entrega em definitivo, nos termos do §1º do art. 63 da Lei Federal nº 14.133/2021;
- c) não possuir empregados executando trabalho degradante ou forçado, observando o disposto nos incs. III e IV do art. 1º e no inc. III do art. 5º da Constituição Federal;
- d) que cumpre as exigências de reserva de cargos para pessoa com deficiência e para reabilitado da Previdência Social, previstas em lei e em outras normas específicas, nos termos do inc. IV do art. 63 da Lei Federal nº 14.133/2021.

4.3.2 Nos preços formulados deverão estar incluídos todos os custos com material de consumo, salários, encargos sociais, previdenciários e trabalhistas de todo o pessoal licitante, como também fardamento,



ESTADO DA BAHIA
SECRETARIA DE TURISMO

transporte de qualquer natureza, materiais empregados, inclusive ferramentas, utensílios e equipamentos utilizados, depreciação, aluguéis, administração, tributos, impostos, taxas, emolumentos e quaisquer outros custos que, direta ou indiretamente, se relacionem com o fiel cumprimento pelo licitante das obrigações, salvo disposição diversa constante do Termo de Referência e Habilitação (TR/Habilitação).

4.3.3 A declaração firmada em campo próprio do sistema eletrônico será suficiente para fazer prova da exigência nele contida, ressalvada a possibilidade de realização de diligência pelo responsável pela licitação para esclarecimentos adicionais, caso necessário.

4.3.3.1 O não atendimento, pelo licitante, de diligência a ele dirigida, será reputado desistência, implicando na sua exclusão do certame, sem prejuízo das consequências definidas na legislação.

4.4 O licitante enquadrado como microempresa ou empresa de pequeno porte deverá declarar, ainda, em campo próprio do sistema eletrônico, que cumpre os requisitos estabelecidos no art. 3º da Lei Complementar nº 123/2006, estando apto a usufruir do tratamento estabelecido em seus arts. 42 a 49, observado o disposto nos §§ 1º ao 3º do art. 4º da Lei Federal nº 14.133/2021.

4.5 A falsidade de qualquer declaração de que trata o item 4 sujeitará o licitante às sanções previstas neste Edital, na Lei Federal nº 14.133/2021 e as referidas na Lei nº 14.634/2023.

4.6 Os licitantes poderão retirar ou substituir a proposta e, quando for o caso, os documentos de habilitação, anteriormente inseridos no sistema, até a abertura da sessão pública.

4.7. Na hipótese de inversão de fases, os licitantes poderão retirar ou substituir os documentos de habilitação anteriormente inseridos no sistema eletrônico, até a abertura da sessão pública.

4.8 Não haverá ordem de classificação na etapa de apresentação da proposta e dos documentos de habilitação pelo licitante.

4.9 Desde que disponibilizada a funcionalidade no sistema eletrônico, o licitante poderá parametrizar o seu valor final mínimo ou o seu percentual de desconto máximo quando do cadastramento da proposta e obedecerá as seguintes regras:

- a) a aplicação do intervalo mínimo de diferença de valores ou de percentuais entre os lances, que incidirá tanto em relação aos lances intermediários quanto em relação ao lance que cobrir a melhor oferta; e
- b) os lances serão de envio automático pelo sistema, respeitado o valor final mínimo, caso estabelecido, e o intervalo de que trata a alínea "a" deste subitem.

4.10 Desde que disponibilizada a funcionalidade no sistema eletrônico, o valor final mínimo ou o percentual de desconto final máximo parametrizado no sistema poderá ser alterado pelo licitante durante a fase de disputa, sendo vedado:

- a) valor superior a lance já registrado pelo licitante no sistema, quando adotado o critério de julgamento por menor preço; e
- b) percentual de desconto inferior a lance já registrado pelo licitante no sistema, quando adotado o critério de julgamento por maior desconto.

4.11 O valor final mínimo ou o percentual de desconto final máximo parametrizado na forma do subitem 4.9 possuirá caráter sigiloso para os demais licitantes e para o órgão ou entidade promotora da licitação, podendo ser disponibilizado estrita e permanentemente aos órgãos de controle externo e interno.

4.12 Caberá ao licitante interessado em participar da licitação acompanhar as operações no sistema eletrônico durante o processo licitatório e se responsabilizar pelo ônus decorrente da perda de negócios diante da inobservância de mensagens emitidas pela Administração ou de sua desconexão.

5. DO CONTEÚDO DA PROPOSTA



ESTADO DA BAHIA
SECRETARIA DE TURISMO

5.1 O licitante deverá elaborar a sua proposta em conformidade com o que dispõe o TR/Habilitação.

5.2 Todas as especificações do objeto contidas na proposta vinculam o licitante.

5.3 Nos valores propostos estarão inclusos todos os custos operacionais, encargos previdenciários, trabalhistas, tributários, comerciais e quaisquer outros que incidam direta ou indiretamente na execução do objeto.

5.4 Os preços ofertados, tanto na proposta inicial, quanto na etapa de lances, serão de exclusiva responsabilidade do licitante, não lhe assistindo o direito de pleitear qualquer alteração, sob alegação de erro, omissão ou qualquer outro pretexto.

5.5 Com a apresentação da proposta, o proponente assume o compromisso de executar o objeto licitado nos seus termos, bem como de fornecer os materiais, equipamentos, ferramentas e utensílios necessários, em quantidades e qualidades adequadas à perfeita execução contratual, promovendo, quando requerido, sua substituição.

5.5.1 Os licitantes devem respeitar os preços máximos fixados pela Administração ou por órgão oficial competente ou constantes de tabela de preços referenciais.

5.5.2 Caso o critério de julgamento seja o de maior desconto, o preço resultante da aplicação do desconto ofertado deverá respeitar os preços máximos fixados pela Administração ou por órgão oficial competente ou constantes da tabela de preços referenciais.

5.6 Somente será admitida a indicação da tributação relativa ao Simples Nacional pelos licitantes que explorem as atividades de serviço de vigilância, limpeza ou conservação, de forma exclusiva ou em conjunto com outras atividades que não tenham sido objeto de vedação à inclusão no Simples, conforme previsto no art. 17, §1º, c/c art. 18, §5º-C, inc. VI, da Lei Complementar nº 123/2006, devendo observar, ainda, no que respeita ao serviço de vigilância, o disposto na Lei Federal nº 14.967, de 9 de setembro de 2024.

5.7 Nas licitações destinadas à contratação de serviços com fornecimento de mão de obra em regime de dedicação exclusiva que não sejam de serviço de vigilância, limpeza ou conservação, o licitante incluído no Simples Nacional deverá formular proposta considerando a tributação comum aplicável aos serviços, sob pena de desclassificação.

5.7.1 Na hipótese do subitem 5.7, o licitante que venha a ser contratado estará sujeito à exclusão obrigatória do Simples Nacional a contar do mês seguinte ao da contratação, em face do disposto no art. 31, inc. II, da Lei Complementar nº 123/2006.

5.7.2 O pedido da exclusão do Simples Nacional deverá ser feito no prazo previsto no art. 30, §1º, inc. II, da Lei Complementar nº 123/2006, devendo a contratada apresentar cópia do ofício encaminhado à Receita Federal do Brasil, com comprovante de recebimento, como condição para recebimento da primeira fatura da prestação dos serviços.

6. ABERTURA DA SESSÃO PÚBLICA E FORMULAÇÃO DE LANCES

Sessão pública

6.1 A abertura da licitação se dará automaticamente em sessão pública, por meio de sistema eletrônico, na data, horário e local indicados no Preâmbulo deste Edital.

Lances

6.2 Iniciada a etapa competitiva, os licitantes deverão encaminhar lances exclusivamente por meio de sistema eletrônico.

6.3 Ressalvada a hipótese de parametrização referida no subitem 4.9, é vedado ao licitante apresentar seus lances de forma sucessiva, padronizada, intermitente, simultânea ou em intervalos de poucos segundos entre eles, ou de outros mecanismos indicativos da utilização de software lançador "robô".



ESTADO DA BAHIA
SECRETARIA DE TURISMO

6.4 Se inobservada a vedação estabelecida no subitem 6.3, o responsável pela licitação desclassificará a proposta e determinará a consequente abertura de processo administrativo para apuração do ilícito.

6.5 Os licitantes poderão oferecer lances sucessivos, observando o horário fixado para abertura da sessão e as regras estabelecidas neste Edital.

6.6 O licitante somente poderá oferecer lance de valor inferior ou percentual de desconto superior, conforme o caso, ao último por ele ofertado e registrado pelo sistema.

6.7 Será aplicado intervalo mínimo de diferença de valores ou percentuais entre os lances, que incidirá tanto em relação aos lances intermediários quanto em relação à proposta que cobrir a melhor oferta (degrau).

6.7.1. O degrau deverá ser aquele indicado no TR/Habilitação.

6.8 Caso o sistema eletrônico disponibilize essa funcionalidade, o licitante poderá, uma única vez, excluir seu último lance ofertado, no intervalo de 15 (quinze) segundos após o registro no sistema eletrônico, na hipótese de lance inconsistente ou inexequível.

6.9 Não serão aceitos 2 (dois) ou mais lances de mesmo valor, prevalecendo aquele que for recebido e registrado em primeiro lugar.

6.10 Durante o transcurso da sessão pública, os licitantes serão informados, em tempo real, do valor do menor lance registrado, vedada a identificação do licitante.

6.11 Na hipótese de o sistema eletrônico se desconectar no decorrer da etapa de envio de lances da sessão pública e permanecer acessível aos licitantes, os lances continuarão sendo recebidos, sem prejuízo dos atos realizados.

6.12 Caso, durante a desconexão do sistema eletrônico para o responsável pela licitação, ocorra o encerramento da disputa, o responsável pela licitação dará prosseguimento aos atos do certame somente após decorridas 24 (vinte e quatro) horas da comunicação do fato aos participantes, no sítio eletrônico utilizado para divulgação deste Edital.

6.13 Caso não sejam apresentados lances pelos licitantes, o julgamento será feito com a proposta inicial.

6.14 O procedimento seguirá de acordo com o modo de disputa adotado.

Modo de disputa "aberto"

6.15 No modo de disputa "aberto", os licitantes apresentarão lances públicos e sucessivos, com prorrogações.

6.15.1 A etapa de lances da sessão pública terá duração de 10 (dez) minutos e, após isso, será prorrogada automaticamente pelo sistema quando houver lance ofertado nos últimos 2 (dois) minutos do período de duração da sessão pública.

6.15.2 A prorrogação automática da etapa de lances de que trata o subitem 6.15.1 será de 2 (dois) minutos e ocorrerá sucessivamente sempre que houver lances enviados nesse período de prorrogação, inclusive no caso de lances intermediários.

6.15.3 Não havendo novos lances na forma estabelecida nos itens anteriores, a sessão pública será encerrada automaticamente e o sistema ordenará e divulgará os lances, segundo a ordem crescente de valores ou decrescente de percentual de desconto, conforme o critério de julgamento adotado.

6.15.4 Definida a melhor proposta, se a diferença em relação à proposta classificada em segundo lugar for de pelo menos 5% (cinco por cento), o responsável pela licitação poderá admitir o reinício da disputa aberta, para a definição das demais colocações.

6.15.5 Após o reinício previsto no subitem 6.15.4, os licitantes serão convocados para apresentar lances intermediários.



ESTADO DA BAHIA
SECRETARIA DE TURISMO

Modo de disputa "aberto e fechado"

6.16 No modo de disputa "aberto e fechado" os licitantes apresentarão lances públicos e sucessivos, com lance final e fechado.

6.16.1 A etapa de lances da sessão pública terá duração inicial de 15 (quinze) minutos. Após esse prazo, o sistema encaminhará aviso de fechamento iminente dos lances, após o que transcorrerá o período de até 10 (dez) minutos, aleatoriamente determinado, findo o qual será automaticamente encerrada a recepção de lances.

6.16.2 Encerrado o prazo previsto no subitem 6.16.1, o sistema abrirá oportunidade para que o autor da oferta de valor mais baixo ou de maior percentual de desconto, conforme o critério de julgamento adotado, e os das ofertas com preços até 10% (dez por cento) superiores ou inferiores àquela possam ofertar um lance final e fechado em até 5 (cinco) minutos, o qual será sigiloso até o encerramento deste prazo.

6.16.3 No procedimento de que trata o subitem 6.16.2, o licitante poderá optar por manter o seu último lance da etapa aberta, ou por ofertar melhor lance.

6.16.4 Não havendo pelo menos 3 (três) ofertas nas condições definidas neste subitem, o sistema possibilitará aos autores dos melhores lances subsequentes, na ordem de classificação, até o máximo de 3 (três), oferecer um lance final e fechado em até 5 (cinco) minutos, o qual será sigiloso até o encerramento deste prazo.

6.16.5 Após o término dos prazos estabelecidos nos itens anteriores, o sistema ordenará e divulgará os lances segundo a ordem crescente de valores ou decrescente de percentual de desconto, conforme o critério de julgamento adotado.

Modo de disputa "fechado e aberto"

6.17 No modo de disputa "fechado e aberto" somente serão classificados para a etapa da disputa aberta, com a apresentação de lances públicos e sucessivos, o licitante que apresentou a proposta de menor preço ou de maior percentual de desconto e os das propostas até 10% (dez por cento) superiores ou inferiores àquela, conforme o critério de julgamento adotado.

6.17.1 Não havendo pelo menos 3 (três) propostas nas condições definidas no subitem 6.17.0, poderão os licitantes que apresentaram as 3(três) melhores propostas, consideradas as empatadas, oferecer novos lances sucessivos.

6.17.2 A etapa de lances da sessão pública terá duração de 10 (dez) minutos e, após isso, será prorrogada automaticamente pelo sistema quando houver lance ofertado nos últimos 2 (dois) minutos do período de duração da sessão pública.

6.17.3 A prorrogação automática da etapa de lances de que trata o subitem 6.17.2 será de 2 (dois) minutos e ocorrerá sucessivamente sempre que houver lances enviados nesse período de prorrogação, inclusive no caso de lances intermediários.

6.17.4 Não havendo novos lances na forma estabelecida nos subitens anteriores, a sessão pública será encerrada automaticamente, e o sistema ordenará e divulgará os lances, segundo a ordem crescente de valores ou decrescente de percentual de desconto, conforme o critério de julgamento adotado.

6.17.5 Definida a melhor proposta, se a diferença em relação à proposta classificada em segundo lugar for de pelo menos 5% (cinco por cento), o responsável pela licitação poderá admitir o reinício da disputa aberta, para a definição das demais colocações.

6.17.6 Após o reinício previsto no subitem 6.17.5, os licitantes serão convocados para apresentar lances intermediários, podendo optar por manter o seu último lance.

Empate ficto

6.18 Em relação aos itens de ampla participação, será observado o que se segue:

6.18.1 O sistema eletrônico identificará em coluna própria as microempresas e empresas de pequeno porte participantes, procedendo à comparação com os valores da primeira colocada, se esta for empresa de maior porte, assim como das demais classificadas, para o fim de se aplicar o disposto nos arts. 44 e 45 da Lei Complementar nº 123/2006.

6.18.2 Nas condições do subitem 6.18.1, as propostas de microempresas e empresas de pequeno porte que se encontrarem no intervalo percentual de até 5% (cinco por cento), tratando-se de pregão eletrônico, ou de até 10% (dez por cento), tratando-se de concorrência eletrônica, relativamente à proposta mais bem classificada, serão consideradas empatadas com a primeira colocada (empate ficto).



ESTADO DA BAHIA
SECRETARIA DE TURISMO

6.18.3A microempresa ou empresa de pequeno porte mais bem classificada, nos termos do subitem 6.18.2, terá o direito de encaminhar uma última oferta para desempate, obrigatoriamente em valor inferior ou em percentual de desconto superior ao da primeira colocada, conforme o critério de julgamento adotado, no prazo de 5 (cinco) minutos controlados pelo sistema eletrônico, contados da comunicação automática.

6.18.4 Caso a microempresa ou a empresa de pequeno porte mais bem classificada desista ou não se manifeste no prazo estabelecido, o sistema convocará as demais microempresas ou empresas de pequeno porte, em situação de empate ficto, na ordem de classificação, para o exercício do mesmo direito, no mesmo prazo.

6.18.5No caso de equivalência dos valores ou dos percentuais de descontos apresentados pelas microempresas e empresas de pequeno porte, conforme o critério de julgamento adotado, que se encontrem nos intervalos percentuais estabelecidos nos subitens anteriores, será realizado sorteio entre elas para que se identifique aquela que primeiro poderá apresentar melhor oferta.

6.18.6 Se não ocorrer o desempate, prevalecerá a melhor oferta inicial.

Empate real

6.19 O correndo empate real, será observado o procedimento a seguir definido.

6.19.1 Só poderá haver empate entre propostas iguais (não seguidas de lances) ou entre lances finais da fase fechada do modo de disputa aberto e fechado.

6.19.2 Havendo eventual empate entre propostas ou lances, o critério de desempate será aquele previsto no art. 60 da Lei Federal nº 14.133/2021, nesta ordem:

- a) disputa final, hipótese em que os licitantes empatados poderão apresentar nova proposta em ato contínuo à classificação;
- b) avaliação do desempenho contratual prévio dos licitantes, para a qual deverão preferencialmente ser utilizados registros cadastrais para efeito de atesto de cumprimento de obrigações previstos na Lei Federal nº 14.133/2021;
- c) desenvolvimento pelo licitante de ações de equidade entre homens e mulheres no ambiente de trabalho, conforme o art. 4º, §§1º a3º, do Decreto nº 22.665/2024;
- d) desenvolvimento pelo licitante de programa de integridade, conforme orientações dos órgãos de controle.

6.19.2.1 A comprovação do desenvolvimento de ações de equidade e de programa de integridade a que se referem as alíneas "c" e "d" deste subitem será feita por declaração do interessado, acompanhada da relação das ações desenvolvidas, mediante diligência do responsável pela licitação.

6.19.3 Persistindo o empate, será assegurada preferência, sucessivamente, aos bens e serviços produzidos ou prestados por:

- a) empresas estabelecidas no Estado da Bahia;
- b) empresas brasileiras;
- c) empresas que invistam em pesquisa e no desenvolvimento de tecnologia no País;
- d) empresas que comprovem a prática de mitigação, nos termos da Lei nº 12.187/2009.

6.19.4 Se, após observados os subitens 6.19.2 e 6.19.3, não houver desempate, será realizado sorteio entre os licitantes, vedando-se qualquer outro critério.

Sorteio em ato público

6.20 A realização de sorteio, nas hipóteses previstas neste Edital, será realizada em ato público, para o qual os licitantes serão convocados, e do qual será lavrada ata específica.

6.20.1 Não sendo possível, por razões de ordem operacional, a realização do sorteio por meio do sistema eletrônico, deverá ser designada a realização de ato público presencial, assegurado o acompanhamento e a manifestação por videoconferência ou outro meio idôneo.

6.20.1.1Na hipótese do subitem 6.20.1, o responsável pela licitação deverá juntar aos autos do processo licitatório no Sistema Eletrônico de Informações – SEI a gravação da sessão pública em áudio e vídeo, nos termos dos §§2º e 5º do art. 17 da Lei Federal nº 14.133/2021.

6.20.1.2 O link da gravação, para fins de disponibilização aos interessados, constará de despacho do responsável pela licitação.



ESTADO DA BAHIA
SECRETARIA DE TURISMO

Chat para troca de mensagens

6.21 Ao final da disputa de lances, o sistema disponibilizará campo próprio para troca de mensagens entre o responsável pela licitação e os licitantes.

Verificação do atendimento às condições de participação

6.22 O responsável pela licitação verificará se o licitante provisoriamente classificado em primeiro lugar atende às condições de participação no certame, conforme previsto no art. 14 da Lei Federal nº 14.133/2021, legislação correlata e no item 3do Rito Procedimental deste Edital, especialmente quanto à existência de sanção que impeça a participação no certame ou a futura contratação, mediante a consulta aos seguintes cadastros:

- a) Cadastro Nacional de Empresas Inidôneas e Suspensas - CEIS, mantido pela Controladoria-Geral da União (<https://www.portaltransparencia.gov.br/sancoes/ceis>);
- b) Cadastro Nacional de Empresas Punidas – CNEP, mantido pela Controladoria-Geral da União (<https://www.portaltransparencia.gov.br/sancoes/cnep>); e
- c) Cadastro de Fornecedores do Estado da Bahia - CAF, mantido pelo Órgão Central do Sistema de Registro Cadastral do Poder Executivo do Estado da Bahia.

6.23 A consulta aos cadastros poderá ser estendida aos administradores e sócios com poderes de administração da licitante, na hipótese de desconsideração da personalidade jurídica a que alude o art. 57 da Lei nº 14.634/2023.

6.24 Constatada a existência de sanção condenatória restritiva de direito transitada em julgado, nos termos dos arts. 43 e 44 do Decreto nº 23.113/2024, o licitante será excluído da licitação, hipótese em que o responsável pela licitação avaliará a proposta subsequente, procedendo na forma do item 6 e seus subitens.

6.24.1A sanção de impedimento de licitar e contratar impedirá o infrator de licitar ou contratar no âmbito da Administração Pública direta e indireta do Estado da Bahia.

6.24.2 A sanção de declaração de inidoneidade para licitar e contratar impedirá o infrator de licitar ou contratar no âmbito da Administração Pública direta e indireta de todos os entes federativos.

6.25 Se, em decorrência da verificação a que se refere este item 6, o licitante for excluído do certame, o responsável pela licitação avaliará a proposta subsequente, na forma deste edital, e assim, sucessivamente, até a identificação de licitante que atenda às condições de participação.

7. Readequação da proposta e providências antecedentes à fase de julgamento

7.1 Por meio do *chat*, o responsável pela licitação solicitará do licitante mais bem classificado, conforme o caso: o envio da proposta readequada ao último lance ofertado; a declaração por ME e EPP de limitação de celebração de contratos, para fins de obtenção de benefícios da Lei Complementar nº 123/2006; os documentos necessários à avaliação da conformidade da proposta.

7.1.1 O responsável pela licitação concederá o prazo de 3 (três) horas para envio dos documentos referidos neste subitem.

7.1.2 O prazo definido no subitem 7.1.1 poderá ser prorrogado por solicitação fundamentada feita no "*chat*" pelo licitante, antes de sua conclusão.

7.1.3 Em casos justificados, constada a complexidade da proposta, o responsável pela licitação poderá fixar prazo diverso do definido no subitem 7.1.1, desde que não superior a 01 (um) dia útil.

7.1.4 No caso de licitação em que o procedimento exija apresentação de planilhas com indicação dos quantitativos e dos custos unitários, estas deverão ser encaminhadas pelo sistema com os respectivos valores readequados à proposta provisoriamente classificada em primeiro lugar, sob pena de não aceitação da proposta.

7.1.5 Em se tratando de serviços de engenharia, o licitante mais bem classificado deverá apresentar, por meio eletrônico, conforme o critério de julgamento adotado, as planilhas com indicação dos quantitativos e dos custos unitários, seguindo o modelo que integra o TR/Habilitação, bem como com o detalhamento das Bonificações e Despesas Indiretas (BDI) e dos Encargos Sociais (ES), com os respectivos valores



ESTADO DA BAHIA
SECRETARIA DE TURISMO

readequados ao valor final da proposta provisoriamente classificada em primeiro lugar, na forma disciplinada no TR/Habilitação.

7.1.6 A declaração, para fins de obtenção de benefícios da Lei Complementar nº 123/2006, fica limitada às microempresas e às empresas de pequeno porte que, no ano-calendário de realização da licitação, ainda não tenham celebrado contratos com a Administração Pública cujos valores somados extrapolem a receita bruta máxima admitida para fins de enquadramento como empresa de pequeno porte, devendo ser firmada, preferencialmente, de acordo com o modelo do formulário integrante deste Edital.

7.1.7 Os documentos necessários à avaliação da conformidade da proposta listados no TR/Habilitação compreenderão, dentre outros, os catálogos, manuais, fichas de especificação técnica ou páginas da *internet*.

7.1.8 O não envio de qualquer dos documentos de que trata este subitem 7.1 no prazo indicado pelo responsável pela licitação será considerada desistência, implicando na desclassificação do licitante e à sujeição às sanções administrativas pertinentes.

8. FASE DE JULGAMENTO

8.1 O responsável pela licitação examinará a proposta do licitante mais bem classificado quanto à compatibilidade do preço ou do desconto e quanto ao atendimento das especificações do objeto.

Compatibilidade do preço

8.2 O responsável pela licitação aferirá a compatibilidade da proposta em relação ao máximo estipulado para contratação e quanto à sua exequibilidade.

8.2.1 Na hipótese de o preço do licitante mais bem classificado superar o limite máximo definido pela Administração, o responsável pela licitação poderá negociar a adequação da proposta, a fim de evitar a desclassificação.

8.2.1.1 Quando a proposta do primeiro colocado, mesmo após a negociação, for desclassificada em razão de permanecer acima do preço máximo definido pela Administração, deverá ser oportunizada aos demais licitantes a possibilidade de negociação, segundo a ordem de classificação inicialmente estabelecida.

8.2.1.2 O procedimento de negociação observará o disposto no item 9.

8.2.2 No caso de obras e serviços de engenharia e arquitetura, além das disposições eventualmente constantes do TR/Habilitação, a análise de exequibilidade e sobrepreço considerará o que segue:

a) para efeito de avaliação da exequibilidade e de sobrepreço, serão considerados o preço global, os quantitativos e os preços unitários tidos como relevantes, observado o critério de aceitabilidade de preços unitário e global definidos no TR/Habilitação, conforme as especificidades do mercado correspondente (art. 59, §3º, da Lei Federal nº 14.133/2021).

b) serão consideradas inexequíveis as propostas cujos valores forem inferiores a 75% (setenta e cinco por cento) do valor orçado pela Administração, independentemente do regime de execução (art. 59, §4º, da Lei Federal nº 14.133/2021).

c) será exigida garantia adicional do licitante vencedor cuja proposta for inferior a 85% (oitenta e cinco por cento) do valor orçado pela Administração, equivalente à diferença entre este último e o valor da proposta, sem prejuízo das demais garantias exigíveis de acordo com a Lei Federal nº 14.133/2021 (art. 59, §5º).

8.2.3 Se houver indício de inexequibilidade da proposta de preço, ou em caso da necessidade de esclarecimentos, caberá a realização de diligência, a fim de oportunizar ao licitante a comprovação da exequibilidade da proposta.

8.2.3.1. Não poderá ser considerada exequível a proposta quando os custos do licitante ultrapassem o valor da proposta ou não forem demonstrados custos de oportunidade capazes de justificar a oferta.

Aferição do atendimento às especificações do objeto

8.3 O responsável pela licitação procederá à análise da proposta do licitante mais bem classificado quanto ao atendimento das especificações do objeto, sendo-lhe facultado colher manifestação escrita do setor requisitante do objeto licitado ou da área especializada.



ESTADO DA BAHIA
SECRETARIA DE TURISMO

8.4 Caso previsto no TR/Habilitação, a análise a que se refere o subitem 8.3 será realizada em procedimento de exame de adequação do objeto, relativamente ao licitante mais bem classificado, compreendendo a apresentação de amostras, avaliação de conformidade, prova de conceito, ou outros testes destinados à aferição da aceitabilidade da proposta, observado o que se segue:

8.4.1 Será divulgado o local e horário de realização do procedimento de exame de adequação do objeto.

8.4.2 A divulgação será feita por mensagem no sistema eletrônico, no sítio eletrônico oficial ou por outro meio idôneo, com a antecedência necessária para a sua realização.

8.4.3 Não sendo possível, por razões de ordem operacional, a permissão à participação presencial dos interessados na realização do exame de adequação do objeto, deverá ser assegurado o acompanhamento e a manifestação no ato, por videoconferência ou outro meio idôneo.

8.4.4 A recusa do licitante à realização do exame de adequação do objeto ou atraso, sem justificativa aceita pelo responsável pela licitação, de entrega da amostra, realização do exame de conformidade, de prova de conceito ou de outros testes exigidos será considerada desistência do certame, ensejando a aplicação das penalidades pertinentes.

8.4.5 O objeto será considerado inadequado, quando verificado o não atendimento das especificações previstas neste Edital.

8.4.6 Os resultados das avaliações serão divulgados pelos meios previstos no subitem 8.4.2.

8.4.7 Durante o prazo de vigência do contrato ou da ata de registro de preços, a Administração poderá, justificadamente, exigir amostra ou prova de conceito do bem (art. 41, inc. II, da Lei Federal nº 14.133/2021).

Documentos complementares à proposta

8.5 Caso seja necessário, o responsável pela licitação poderá, em sede de diligência, solicitar documentos complementares à proposta, a fim de esclarecer ou confirmar situação fática ou jurídica pré-existente (art. 36 do Decreto nº 22.888/2024).

8.5.1 Na realização de diligência, o responsável pela licitação deverá atentar para o caráter de complementaridade das informações e documentos a serem juntados (art. 36, parágrafo único, do Decreto nº 22.888/2024).

8.5.2 Não serão aceitos documentos ou informações que devessem constar originariamente da proposta.

8.5.3 O não envio dos documentos complementares no prazo indicado pelo responsável pela licitação será considerada desistência, implicando na desclassificação do licitante e à sujeição às sanções administrativas pertinentes.

Sanatória da proposta

8.6 O responsável pela licitação poderá sanar erros ou falhas que não alterem a substância da proposta, mediante despacho fundamentado registrado e acessível a todos, atribuindo-lhes eficácia para fins de classificação (art. 37 do Decreto nº 22.888/2024).

Desclassificação da proposta

8.7 Será desclassificada a proposta que:

- a) conter vícios insanáveis;
- b) não obedecer às especificações técnicas contidas no TR/Habilitação;
- c) apresentar preços inexequíveis ou permanecerem acima do preço máximo definido para a contratação;
- d) não tiverem sua exequibilidade demonstrada, quando exigido pela Administração;
- e) apresentar desconformidade com quaisquer outras exigências deste Edital e/ou seus anexos, desde que insanável.

8.8 No caso de desclassificação, o responsável pela licitação avaliará a proposta subsequente, de acordo com a disciplina estabelecida nos itens 6 a 8, procedendo a nova verificação da ocorrência do empate ficto, se for o caso, de acordo com a disciplina estabelecida, e assim sucessivamente, até a obtenção de proposta válida.

Do Encerramento da Fase de Julgamento



ESTADO DA BAHIA
SECRETARIA DE TURISMO

8.9 Não sendo possível o julgamento da proposta na mesma sessão, o responsável pela licitação deverá designar nova sessão, para a qual serão convocados os licitantes.

8.10 A fase de julgamento será encerrada com a identificação do licitante classificado detentor da melhor proposta.

9. NEGOCIAÇÃO

9.1. Definido o resultado do julgamento, o responsável pela licitação poderá negociar condições mais vantajosas com o licitante classificado detentor da melhor proposta.

9.1 A negociação será conduzida pelo responsável pela licitação por meio do sistema eletrônico, podendo ser acompanhada pelos demais licitantes.

9.2 O resultado da negociação será registrado na ata da sessão pública, divulgado a todos os licitantes e anexado aos autos do processo licitatório.

9.3 Concluída a negociação, o responsável pela licitação solicitará o envio da proposta readequada, observado o disposto no subitem 7.

10. FASE DE HABILITAÇÃO

Documentos de habilitação

10.1 Para habilitação dos licitantes, serão exigidos os documentos necessários e suficientes para demonstrar a capacidade do licitante de realizar o objeto da licitação, nos termos dos arts. 62 a 70 da Lei Federal nº 14.133/2021, conforme definido no TR/Habilitação, dividindo-se em: jurídica; técnica; fiscal, social e trabalhista; e econômico-financeira.

10.1.1 A documentação exigida para fins de habilitação jurídica, fiscal, social e trabalhista e econômico-financeira poderá ser substituída pelo Certificado de Registro Cadastral do Cadastro de Fornecedores do Estado da Bahia (CAF) quanto aos documentos por ele abrangidos, observado o disposto neste Edital.

10.1.2 Os documentos exigidos para fins de habilitação observarão os termos da Lei Federal nº 13.726, de 8 de outubro de 2018.

10.1.3 Na forma do art. 63, inc. I, da Lei Federal nº 14.133/2021, o licitante responderá pela veracidade das declarações a que se refere o subitem 4.3.

10.1.4 Somente haverá a necessidade de apresentação dos documentos originais não-digitais quando houver dúvida em relação à integridade do documento digital ou quando a lei expressamente o exigir.

Microempresas e empresas de pequeno porte

10.2 A comprovação de regularidade fiscal e trabalhista das microempresas e das empresas de pequeno porte observará o disposto no art. 43 da Lei Complementar nº 123/2006.

10.2.1 O responsável pela licitação procederá à verificação se a microempresa ou empresa de pequeno porte faz jus aos benefícios da Lei Complementar nº 123/2006, em conformidade com os termos definidos neste Edital.

Empresas estrangeiras

10.3 Quando permitida a participação de empresas estrangeiras que não funcionem no País, será observado o que segue:

10.3.1 As exigências de habilitação serão atendidas mediante documentos equivalentes inicialmente apresentados com tradução livre;

10.3.2 O licitante deverá ter procurador residente e domiciliado no país, com poderes para receber citação, intimação e responder administrativa e judicialmente por seus atos, juntando os instrumentos de mandato com os demais documentos de habilitação;

10.3.3 Para fins de assinatura do contrato ou da ata de registro de preços, os documentos de que trata este artigo serão traduzidos por tradutor juramentado no país e apostilados ou consularizados pelos respectivos consulados ou embaixadas.



ESTADO DA BAHIA
SECRETARIA DE TURISMO

Consórcio de empresas

10.4 Salvo vedação devidamente justificada no TR/Habilitação, pessoa jurídica poderá participar de licitação em consórcio, observado o disposto no art. 15 e nos §§10 e 11 do art. 67, todos da Lei Federal nº 14.133/2021.

10.4.1 Quando houver a participação de consórcio de empresas, a habilitação técnica, se exigida, será feita por meio do somatório dos quantitativos de cada consorciado e, para efeito de habilitação econômico-financeira, quando exigida, será observado o somatório dos valores de cada consorciado.

Processamento da habilitação

10.5 Serão exigidos os documentos de habilitação apenas do licitante classificado detentor da melhor proposta, exceto na inversão de fases (art. 63, inc. II, da Lei Federal nº 14.133/2021).

10.5.1 Quando houver inversão de fases, a exigência dos documentos de habilitação ocorrerá em relação a todos os licitantes.

10.5.2 Excetuam-se da previsão deste subitem os documentos relativos à regularidade fiscal, os quais serão exigidos, em qualquer caso, em momento posterior ao julgamento das propostas e somente do licitante classificado detentor da melhor proposta (art. 63, inc. III, da Lei Federal nº 14.133/2021).

10.6 Os documentos de habilitação serão enviados por meio do sistema eletrônico, em formato digital, no prazo 3 (três) horas, prorrogável por igual período, contado da solicitação do responsável pela licitação (art. 63, inc. II, da Lei Federal nº 14.133/2021).

10.6.1 Na hipótese de inversão de fases, os licitantes encaminharão simultaneamente os documentos de habilitação e a proposta com o preço ou o percentual de desconto.

10.6.2 Em caso de falhas técnicas ou operacionais que inviabilizem o envio de documentação de que trata este subitem 10.6, será admitido o envio correspondente para o correio eletrônico (e-mail) indicado no Preâmbulo deste Edital, devendo o responsável pela licitação informar no "chat" do sistema eletrônico a data e o horário do seu recebimento, disponibilizando o seu conteúdo, em seguida, para os demais licitantes.

10.7 A habilitação poderá ser verificada por meio do CAF, quanto aos documentos por ele abrangidos, exceto quanto aos documentos de qualificação técnica.

10.7.1 Os documentos exigidos para habilitação que não estejam contemplados no CAF, ou que dele constem como vencidos, ou que não possam ser substituídos pelo certificado, deverão ser apresentados pelo licitante, na forma prevista neste Edital.

10.7.2 Serão aceitos atestados ou outros documentos hábeis emitidos por entidades estrangeiras quando acompanhados de tradução para o português, salvo se comprovada a inidoneidade da entidade emissora.

10.8 Nas licitações restritas a fornecedores cadastrados, a habilitação será verificada por meio do CAF, observado o disposto no subitem 10.6 (art. 87, §§3º e 4º da Lei Federal nº 14.133/2021).

10.9 É de responsabilidade do licitante conferir a exatidão dos seus dados cadastrais no CAF e mantê-los atualizados junto aos órgãos responsáveis pela informação, devendo solicitar a modificação dos registros em caso de incorreção.

10.10 A verificação, pelo responsável pela licitação, em sítios eletrônicos oficiais de órgãos e entidades emissores de certidões, constitui meio legal de prova, para fins de habilitação.

10.10.1 Desde que solicitado de forma expressa pelo licitante interessado, e sob sua inteira e exclusiva responsabilidade, inclusive no que respeita à adequação da habilitação econômico-financeira e da qualificação técnica, a documentação de habilitação enviada para determinado lote poderá ser utilizada para fins de avaliação da habilitação em outro lote no qual o licitante tenha sido o melhor classificado.

Documentos complementares à habilitação

10.11 Após a entrega dos documentos para habilitação, não será permitida a substituição ou a apresentação de novos documentos, salvo em sede de diligência, para (art. 64 da Lei Federal nº 14.133/2021):



ESTADO DA BAHIA
SECRETARIA DE TURISMO

a) complementação de informações acerca dos documentos já apresentados pelos licitantes e desde que necessária para apurar fatos existentes à época da abertura do certame; e

b) atualização de documentos cuja validade tenha expirado após a data de recebimento das propostas.

10.11.1 Os documentos serão enviados por meio do sistema eletrônico, em formato digital, no prazo 3 (três) horas, prorrogável por igual período, contado da solicitação do responsável pela licitação, observado o disposto no subitem 10.5.

10.11.2 O não envio dos documentos complementares no prazo indicado será considerada desistência, implicando na inabilitação do licitante e à sujeição às sanções administrativas pertinentes.

Sanatória

10.12 Na análise dos documentos de habilitação, o responsável pela licitação poderá sanar erros ou falhas que não alterem a substância dos documentos e sua validade jurídica, mediante decisão fundamentada, registrada em ata e acessível a todos, atribuindo-lhes eficácia para fins de habilitação e classificação (art. 64, §1º da Lei Federal nº 14.133/2021).

10.12.1 Quando a fase de habilitação anteceder a de julgamento e já tiver sido encerrada, não caberá exclusão de licitante por motivo relacionado à habilitação, salvo em razão de fatos supervenientes ou só conhecidos após o julgamento.

Comprovação dos requisitos de habilitação diferidos

10.13 O responsável pela licitação definirá o prazo para a apresentação dos requisitos de habilitação cuja exigência tenha sido diferida.

10.13.1 A não apresentação da documentação no prazo definido, implicará inabilitação do licitante e sujeição às sanções administrativas pertinentes.

10.14 Tratando-se de microempresa ou empresa de pequeno porte, beneficiária do regime diferenciado da Lei Complementar nº 123/06, cuja participação tenha sido realizada com a ressalva de existência de restrição fiscal e/ou trabalhista, será assegurado o prazo de 5 (cinco) dias úteis, cujo termo inicial corresponderá ao momento em que a proponente for declarada a vencedora do certame, prorrogável por igual período, a critério da Administração Pública, para a regularização da documentação, pagamento ou parcelamento do débito e emissão de eventuais certidões negativas ou positivas com efeito de certidão negativa

10.14.1 A não-regularização da documentação no prazo previsto neste item implicará decadência do direito à contratação e inabilitação do licitante, além da sujeição às sanções administrativas pertinentes, na forma do disposto no §2º do art. 53 da Lei Complementar nº 123/06.

Inabilitação

10.15 Na hipótese de o licitante não atender às exigências de habilitação, o responsável pela licitação examinará a proposta subsequente e assim sucessivamente, na ordem de classificação, até a apuração de uma proposta que atenda aos requisitos e especificações, procedendo, inclusive, a nova verificação da ocorrência do empate ficto, na forma prevista neste Edital.

Encerramento da fase de Habilitação

10.16 Não sendo possível o julgamento da habilitação na mesma sessão, o responsável pela licitação deverá designar nova sessão, observado o prazo mínimo de 24h (vinte e quatro horas), para a declaração do licitante provisoriamente vencedor, para a qual ficarão convocados os licitantes.

10.17 Exceto na inversão de fases, encerrada a fase de habilitação, será declarado o licitante provisoriamente vencedor, ato do qual ficarão automaticamente intimados os licitantes.

11. IMPUGNAÇÃO AO EDITAL E PEDIDO DE ESCLARECIMENTO

11.1 Qualquer pessoa é parte legítima para impugnar este Edital por irregularidade ou para solicitar esclarecimentos sobre os seus termos, devendo encaminhar o pedido até 3 (três) dias úteis antes da data da abertura do certame.



ESTADO DA BAHIA
SECRETARIA DE TURISMO

11.1.1 A impugnação e o pedido de esclarecimento serão realizados na forma eletrônica.

11.2 O responsável pela licitação responderá aos pedidos de esclarecimentos e impugnação no prazo de até 03 (três) dias úteis contado da data de recebimento do pedido, limitado ao último dia útil anterior à data da abertura do certame, e poderá requisitar subsídios formais aos responsáveis pela elaboração do Edital e dos seus anexos.

11.2.1 O responsável pela licitação poderá solicitar a manifestação dos setores técnicos do órgão ou entidade contratante, a fim de subsidiar as decisões de caráter técnico, conforme o §3º do art. 8º do Decreto nº 22.885/2024 e a oitiva, quando necessário, dos órgãos de assessoramento jurídico e de controle interno, nos termos do art. 32 do Decreto nº 22.885/2024.

11.3 A impugnação não possui efeito suspensivo, sendo a sua concessão medida excepcional que deverá ser motivada pelo responsável pela licitação nos autos do processo de licitação.

11.4 Acolhida a impugnação contra o edital de licitação, será definida e publicada nova data para realização do certame, devendo ser observado o disposto no subitem 17.12

11.5 A resposta à impugnação ou ao pedido de esclarecimento será divulgada no endereço eletrônico www.comprasnet.ba.gov.br e no <https://licitacoes-e2.bb.com.br/aop-inter-estatico/>, no prazo de até 3 (três) dias úteis, limitado ao último dia útil anterior à data da abertura do certame, e vincularão os participantes e a Administração.

12. FASE RECURSAL

12.1 A fase recursal obedecerá à disciplina estabelecida neste Edital, observado o disposto no art. 165 da Lei Federal nº 14.133/2021.

12.2 Dos atos decorrentes do procedimento licitatório, cabem:

12.2.1 Recurso:

- a) em fase única, em face do julgamento das propostas e do ato de habilitação ou inabilitação;
- b) em face do ato de anulação ou revogação da licitação.

12.2.2 Pedido de reconsideração, relativamente a ato do qual não caiba recurso hierárquico.

12.3 O recurso em face do julgamento das propostas e do ato de habilitação ou inabilitação observará as seguintes disposições:

12.3.1 A intenção de recorrer deverá ser manifestada imediatamente, no prazo de 15 (quinze) minutos, sob pena de preclusão, após a declaração do licitante provisoriamente vencedor pelo responsável pela licitação.

12.3.1.1A manifestação da intenção de recorrer será única, abrangendo as matérias concernentes ao julgamento das propostas e ao ato de habilitação ou inabilitação.

12.3.2 Manifestada a intenção de recorrer, as razões de recurso deverão ser apresentadas no prazo de 3 (três) dias úteis, contado da data de intimação da declaração do licitante provisoriamente vencedor.

12.3.3 O prazo para apresentação de contrarrazões será de 3 (três) dias úteis, contado da data de divulgação da interposição do recurso, a qual será feita por comunicação no chat.

12.3.4O recurso será dirigido à autoridade que tiver editado o ato ou proferido a decisão recorrida, para juízo de retratação.

12.3.4.1 Se a autoridade não reconsiderar o ato ou a decisão no prazo de 3 (três) dias úteis, encaminhará o recurso com a sua motivação à autoridade superior.

12.3.5 A autoridade superior deverá proferir sua decisão no prazo máximo de 10 (dez) dias úteis, contado do recebimento dos autos.

12.3.6 O acolhimento do recurso implicará invalidação apenas de ato insuscetível de aproveitamento.

12.3.7 Os recursos interpostos fora do prazo não serão conhecidos.

12.3.8 O resultado dos recursos será divulgado no endereço eletrônico www.comprasnet.ba.gov.br.



ESTADO DA BAHIA
SECRETARIA DE TURISMO

12.4 Aplica-se o disposto no subitem 12.3, no que couber, ao recurso em face do ato de anulação ou revogação da licitação.

12.5 O pedido de reconsideração será apresentado no prazo de 3 (três) dias úteis, contado da data de intimação, observado o inc. II do art. 165 da Lei Federal nº 14.133/2021.

12.6 O recurso e o pedido de reconsideração terão efeito suspensivo do ato ou da decisão recorrida até que sobrevenha decisão final da autoridade competente.

12.6.1 Na elaboração de suas decisões, a autoridade competente será auxiliada pelo órgão de assessoramento jurídico, que deverá dirimir dúvidas e subsidiá-la com as informações necessárias.

12.7 Será assegurado ao licitante vista dos elementos indispensáveis à defesa de seus interesses.

13. ADJUDICAÇÃO E HOMOLOGAÇÃO

13.1 Encerradas as fases de julgamento e habilitação, e exauridos os recursos administrativos, o processo licitatório será encaminhado à autoridade superior, que poderá:

- a) determinar o retorno dos autos para saneamento de irregularidades;
- b) revogar a licitação por motivo de conveniência e oportunidade;
- c) proceder à anulação da licitação, de ofício ou mediante provocação de terceiros, sempre que presente ilegalidade insanável;
- d) adjudicar o objeto e homologar a licitação.

13.1.1 Ao pronunciar a nulidade, a autoridade indicará expressamente os atos com vícios insanáveis, tornando sem efeito todos os subsequentes que deles dependam, e dará ensejo à apuração de responsabilidade de quem lhes tenha dado causa.

13.1.2 O motivo determinante para a revogação do processo licitatório deverá ser resultante de fato superveniente devidamente comprovado.

13.1.3 Nos casos de anulação e revogação, deverá ser assegurada a prévia manifestação dos interessados.

13.1.5 Havendo justo receio de prejuízo de difícil ou incerta reparação decorrente do ato de anulação e revogação, poderá ser diferida a manifestação dos interessados, com fundamento no art. 183 da Lei nº 12.209, de 20 de abril de 2011, justificadamente.

13.2 A homologação da licitação não implicará direito à contratação.

14. CONTRATAÇÃO

Convocação para assinatura

14.1 Após a homologação, o licitante vencedor será convocado para assinar o termo de contrato, nas hipóteses previstas no art. 95 da Lei Federal nº 14.133/2021, o instrumento hábil que lhe substitua: Autorização de Fornecimento de Material - AFM ou Autorização de Prestação de Serviços – APS, conforme o caso, no prazo estabelecido no TR/Habilitação, sob pena de decair o direito à contratação, sem prejuízo das sanções previstas na Lei Federal nº 14.133/2021, e em outras legislações aplicáveis.

14.1.1 O prazo de convocação poderá ser prorrogado uma vez, por igual período, mediante solicitação do adjudicatário durante seu transcurso, devidamente justificada, e desde que o motivo apresentado seja aceito pela Administração.

14.1.2 A contratação obedecerá as estipulações constantes da minuta de contrato integrante do edital da licitação, do aviso ou do instrumento de contratação direta.

14.1.3 Na hipótese de substituição do termo de contrato por instrumento equivalente, neste serão consideradas literalmente transcritas todas as cláusulas e condições previstas na minuta de contrato constante deste Edital.

14.1.4 O termo de contrato, a AFM ou, a APS, conforme o caso, deve ser assinado pelo representante legal do licitante ou mandatário com poderes expressos.



ESTADO DA BAHIA
SECRETARIA DE TURISMO

14.1.5 A assinatura se dará por meio do Sistema Eletrônico de Informações - SEI, caso em que o licitante deverá providenciar o cadastramento de seu representante legal ou procurador no endereço eletrônico www.portalseibahia.saeb.ba.gov.br ou através do link disponibilizado www.comprasnet.ba.gov.br.

14.2. Será facultado à Administração, quando o convocado não assinar o termo de contrato, AFM ou APS, conforme o caso, no prazo e nas condições estabelecidas, convocar os licitantes remanescentes, na ordem de classificação, para a celebração do contrato nas condições propostas pelo licitante vencedor.

14.3 Decorrido o prazo de validade da proposta indicado neste Edital, sem convocação para a contratação, ficarão os licitantes liberados dos compromissos assumidos.

14.4 Na hipótese de nenhum dos licitantes aceitar a contratação nos termos do subitem 14.2 a Administração, observados o valor estimado e sua eventual atualização nos termos deste edital, poderá:

- a) convocar os licitantes remanescentes para negociação, na ordem de classificação, com vistas à obtenção de preço melhor, mesmo que acima do preço do adjudicatário, mas não superior ao preço ofertado pelo próprio licitante remanescente;
- b) adjudicar e celebrar o contrato nas condições ofertadas pelos licitantes remanescentes, atendida a ordem classificatória, quando frustrada a negociação de melhor condição.

14.5. A negociação a que se refere a alínea "a" do subitem 14.4 deste artigo deverá ser oportunizada aos licitantes remanescentes, assegurada a preferência, em caso de empate, ao licitante mais bem classificado.

Recusa

14.6 A recusa injustificada do adjudicatário em assinar o termo de contrato, AFM ou APS, conforme o caso, no prazo estabelecido pela Administração, dentro do prazo de validade da proposta, caracterizará o descumprimento total da obrigação assumida e o sujeitará às penalidades legalmente estabelecidas e à imediata perda da garantia de proposta em favor do órgão ou entidade promotor da licitação (art. 90, §5º, c/c art. 155, inc. VI, da Lei Federal nº 14.133/2021).

14.7 Equipara-se à recusa prevista no subitem 14.6 a circunstância de o adjudicatário deixar de manter as condições de habilitação exigidas na licitação, ou, por qualquer meio, dar causa à impossibilidade de celebrar o contrato.

14.8 A multa compensatória para a recusa injustificada do adjudicatário em assinar o termo de contrato, em aceitar ou retirar o instrumento equivalente, ou praticar condutas a elas equiparadas, corresponderá, salvo previsão diversa, ao mesmo percentual definido para o descumprimento total da obrigação principal, e incidirá sobre o valor global do contrato (art. 8º, §§1º e 4º, do Decreto nº 23.113/2024).

14.8.1 Nas hipóteses em que não houver valor contratado, a sanção de multa terá como base o valor correspondente ao objeto adjudicado ou, quando for o caso, da estimativa da contratação (art. 7º, §1º, c/c art. 8º, §4º, do Decreto nº 23.113/2024).

14.9 A regra do subitem 14.6 não se aplicará aos licitantes remanescentes convocados na forma da alínea "a" do subitem 14.4, **exceto** se estes passarem à condição de licitante adjudicatário (art. 48, §8º, do Decreto nº 22.888/2024).

15. INFRAÇÕES ADMINISTRATIVAS E SANÇÕES

15.1 Constituem infrações administrativas para os fins deste Edital as condutas constantes do art. 155 da Lei Federal nº 14.133/2021 (art. 47 da Lei nº 14.634/2023).

15.2 Os licitantes estarão sujeitos às sanções administrativas referidas na Lei nº 14.634/2023, e às demais cominações legais, resguardado o direito à ampla defesa e ao contraditório.



ESTADO DA BAHIA
SECRETARIA DE TURISMO

16. DISPOSIÇÕES DO SISTEMA DE REGISTRO DE PREÇOS

16.1 Tratando-se de licitação destinada ao Sistema de Registro de Preços, serão observados, ainda, os acréscimos da **Seção do Sistema do Registro de Preços– SRP**, os quais prevalecerão em caso de conflito.

17. DISPOSIÇÕES FINAIS

17.1 A ata da sessão pública será divulgada no sistema eletrônico.

17.2 Os horários estabelecidos neste Edital, no aviso da licitação e durante a sessão pública observarão o horário de Brasília, Distrito Federal, inclusive para contagem de tempo e prática de atos processuais.

17.3 As normas disciplinadoras da licitação serão sempre interpretadas em favor da ampliação da disputa entre os interessados, desde que não comprometam o interesse da Administração, os princípios elencados no art. 5º da Lei Federal nº 14.133/2021, a finalidade e a segurança da contratação.

17.4 Os licitantes assumem todos os custos de preparação e apresentação de suas propostas e a Administração não será responsável por quaisquer custos, independentemente da condução ou do resultado do processo licitatório.

17.5 Na contagem dos prazos estabelecidos neste Edital observar-se-á o art. 183 da Lei Federal nº 14.133/2021.

17.6 Os atos de comunicação processual da Administração com os licitantes serão realizados por meio eletrônico, na forma do disposto na Lei nº 12.209/2011 e no Decreto nº 15.805, de 30 de dezembro de 2014.

17.6.1. A Contratada deverá manter atualizado o endereço eletrônico cadastrado no Sistema Eletrônico de Informações - SEI, para efeito do recebimento de notificação e intimação de atos processuais, conforme Decreto nº 17.983, de 24 de outubro de 2017, devendo atender às convocações da Administração para a prática de atos nos prazos indicados.

17.7 A autoridade competente poderá, até a assinatura do contrato, excluir licitante, em despacho motivado, se tiver ciência de fato ou circunstância, anterior ou posterior ao julgamento da licitação, que revele inidoneidade ou falta de capacidade técnica ou financeira para a execução do contrato, assegurada a manifestação do interessado (art. 66 da Lei nº 14.634/2023).

17.8 Eventuais modificações neste Edital implicarão nova divulgação na mesma forma de sua divulgação inicial, além do cumprimento dos mesmos prazos dos atos e procedimentos originais, exceto se, inquestionavelmente, a alteração não comprometer a formulação das propostas, resguardado o tratamento isonômico aos licitantes.

17.9 Os casos omissos serão dirimidos pelo Órgão/Entidade indicados no Preâmbulo deste Edital, segundo as disposições contidas na Lei Federal nº 14.133/2021, na Lei nº 14.634/2023, e demais normas aplicáveis.

18. FORO

18.1 As partes elegem o Foro da Cidade do Salvador, Estado da Bahia, que prevalecerá sobre qualquer outro, por mais privilegiado que seja, para solucionar quaisquer dúvidas oriundas deste instrumento que não puderem ser dirimidas por quaisquer dos meios alternativos de resolução de controvérsias de que trata a Lei Federal nº 14.133/2021.



ESTADO DA BAHIA
SECRETARIA DE TURISMO

FORMULÁRIO DE DOCUMENTOS

1. Modelo de procuração
2. Modelo de declaração por ME e EPP de limitação de celebração de contrato (art. 4º, §2º, da Lei Federal nº 14.133/2021)

Nota: exclusiva para microempresa e empresa de pequeno porte

MODELO DE PROCURAÇÃO

Modalidade de Licitação	Número

Através do presente instrumento, nomeamos e constituímos o(a) Senhor(a),
(nacionalidade, estado civil, profissão), portador do Registro de Identidade nº, expedido pela,
devidamente inscrito no Cadastro de Pessoas Físicas do Ministério da Fazenda, sob o nº, residente à rua
....., nº como nosso mandatário, a quem outorgamos amplos poderes para
praticar todos os atos relativos ao procedimento licitatório indicado acima, conferindo-lhe poderes para:

(apresentar proposta de preços, interpor recursos e desistir deles, contra-arrazoar, assinar contratos, negociar
preços e demais condições, confessar, firmar compromissos ou acordos, receber e dar quitação e praticar todos
os demais atos pertinentes ao certame etc).

Salvador, ____ de _____ de 20__.

NOME/RAZÃO SOCIAL CPF/ CNPJ REPRESENTANTE LEGAL / ASSINATURA



ESTADO DA BAHIA
SECRETARIA DE TURISMO

MODELO DE DECLARAÇÃO POR ME E EPP DE LIMITAÇÃO DE CELEBRAÇÃO DE CONTRATO

(ART. 4º, §2º, DA LEI FEDERAL Nº 14.133/2021)

Modalidade de Licitação/contratação direta	Número

[Identificação completa do representante do licitante], como representante devidamente constituído de **[Identificação completa do licitante]**, doravante denominado Licitante, para fins de participação na licitação/contratação direta acima identificada, declaro, sob as penas da lei, em especial o art. 299 do Código Penal Brasileiro, não ter celebrado, no ano calendário da realização da licitação/contratação direta, contratos com a Administração Pública cujos valores somados extrapolem a receita bruta máxima admitida para fins de enquadramento como microempresa ou empresa de pequeno porte, nos termos do §2º do art. 4º da Lei Federal nº 14.133/2021.

Salvador ____ de _____ de 20__.

NOME/RAZÃO SOCIAL CPF/ CNPJ REPRESENTANTE LEGAL / ASSINATURA



ESTADO DA BAHIA
SECRETARIA DE TURISMO

MINUTA DO CONTRATO

(X) LICITAÇÃO CONCORRÊNCIA ELETRÔNICA Nº 01/2025

**CONTRATO Nº ____/____ QUE ENTRE SI CELEBRAM
O ESTADO DA BAHIA ATRAVÉS DA SECRETARIA
DE TURISMO [PESSOA JURÍDICA] _____
PARA OS FINS QUE NELE SE DECLARAM.**

O **ESTADO DA BAHIA**, por intermédio da **SECRETARIA DE TURISMO**, inscrita no CNPJ/MF sob o nº 08.579.242/0001-93, com sede na Av. Tancredo Neves, nº 776, 8º andar, Edf. Desenharia, Bloco "A", Salvador/BA, representada neste ato pelo seu titular, Sr. **LUÍS MAURÍCIO BACELLAR BATISTA**, Secretário de Turismo, portador do documento de identidade nº 1452176, emitido pela SSP/BA e inscrito no CPF/MF sob o nº 293.562.965-53, devidamente autorizado pelo Decreto Simples s/n, publicado no D.O.E. nº 23.177 de 29 de maio de 2021, doravante denominado **CONTRATANTE** e a _____ [*peessoa jurídica*], inscrita no CNPJ/MF sob o nº _____, sediada na _____, doravante representada pelo Sr(a). _____, portador da cédula de identidade nº _____, emitida por _____, inscrito(a) no CPF/MF sob o nº _____, conforme atos constitutivos da empresa ou procuração apresentada nos autos, doravante denominada Contratada, resolvem celebrar o presente Termo de Contrato, decorrente () da Concorrência Eletrônica nº 01/2025, processo administrativo nº 032.2294.2025.0002845-32, que se regerá Lei Estadual nº 14.634, de 28 de novembro de 2023, pela Lei Federal nº 14.133, de 1º de abril de 2021, e mediante as cláusulas e condições a seguir ajustadas.

CLÁUSULA PRIMEIRA – OBJETO

1.1 O objeto do presente instrumento é a Execução da obra de implantação de ciclovia no distrito de Baixo, localizado no Município de Esplanada/BA, compreendendo a execução de serviços de infraestrutura e urbanização, conforme especificações técnicas constantes no Projeto Básico, Termo de Referência e demais documentos integrantes do processo licitatório.

1.2 Vinculam-se a esta contratação, independentemente de transcrição neste instrumento:

- Termo de Referência;
- Proposta da Contratada;
- Edital da Licitação;
- Eventuais anexos dos documentos supracitados.

1.3 O modelo de execução do objeto observará o disposto no Termo de Referência.

CLÁUSULA SEGUNDA – VIGÊNCIA E PRORROGAÇÃO

2.1 O prazo de vigência do Contrato é de 12 (meses), a contar da data da subscrição da **Autorização de Prestação de Serviços – APS**, observado o art. 105 da Lei Federal nº 14.133/2021.



ESTADO DA BAHIA
SECRETARIA DE TURISMO

2.1.1 No caso de obras e serviços de engenharia, o prazo de execução do objeto, a contar da data da expedição da **subscrição da Autorização de Prestação de Serviços – APS**, será de 180 (cento e oitenta) dias, observado o limite referido na subcláusula 2.1.

2.2 O prazo de vigência será automaticamente prorrogado quando o objeto não for concluído no período firmado acima, sem prejuízo das providências cabíveis no caso de culpa da Contratada, nos termos do art. 111 da Lei Federal nº 14.133/2021.

2.2.1 As Partes disciplinarão o novo cronograma de execução do Contrato por meio de termo aditivo, salvo nos casos de:

- a) impedimento, ordem de paralisação ou suspensão do Contrato, hipótese em que os registros do fato gerador e da prorrogação do cronograma pelo tempo correspondente serão realizados por simples apostila (art. 115, §5º, da Lei Federal nº 14.133/2021);
- b) a não conclusão do escopo no prazo predefinido decorrer de culpa da Contratada e a Administração optar pela extinção do Contrato, observado o art. 111, parágrafo único, inc. II, da Lei Federal nº 14.133/2021.

CLÁUSULA TERCEIRA – MODELOS DE EXECUÇÃO E GESTÃO CONTRATUAIS

3.1 As regras de execução e de gestão do contrato constam no Termo de Referência, anexo a este Contrato (art. 92 da Lei Federal nº 14.133/2021).

3.2 Fica indicado como gestor deste Contrato o servidor: , matrícula: _____

3.3 Fica indicado como fiscal deste Contrato o servidor: , matrícula(s): _____

CLÁUSULA QUARTA – SUBCONTRATAÇÃO

4.1 Não será admitida a subcontratação do objeto contratual.

CLÁUSULA QUINTA – PREÇO

5.1 O Contratante pagará à Contratada os valores estimados especificados no quadro abaixo:

LOTE ____						
ITEM	Código SIMPAS	Descrição	Unidade de Fornecimento (UF)	Quantitativo	PREÇO UNITÁRIO	PREÇO MENSAL
1						
2						
3						
				VALORESTIMADO GLOBAL		

5.1.1 Estima-se para o Contrato o valor global de R\$ _____ (_____)

5.2. Nos preços contratados estão incluídos todos os custos com material de consumo, salários, encargos sociais, previdenciários, fiscais, comerciais e trabalhistas de todo o pessoal da Contratada, como também fardamento, transporte de qualquer natureza, materiais



ESTADO DA BAHIA
SECRETARIA DE TURISMO

empregados, inclusive ferramentas, utensílios e equipamentos utilizados, depreciação, aluguéis, administração, tributos, impostos, taxas, emolumentos e quaisquer outros custos que, direta ou indiretamente, se relacionem com o fiel cumprimento pela Contratada das obrigações.

5.3 O valor do Contrato referido nesta Cláusula é meramente estimativo, dependendo os pagamentos devidos à Contratada dos quantitativos efetivamente executados.

CLÁUSULA SEXTA – PAGAMENTO

6.1 O prazo para pagamento à Contratada e as demais condições a ele referentes encontram-se definidos no Termo de Referência, que constitui anexo deste Contrato (art. 92, incs. V e VI, da Lei Federal nº 14.133/2021).

CLÁUSULA SÉTIMA – MANUTENÇÃO DO EQUILÍBRIO ECONÔMICO FINANCEIRO DO CONTRATO

Reajustamento em sentido estrito

7.1 Os preços inicialmente contratados são fixos e irrevogáveis no prazo de 1 (um) ano contado de __/__/__, **data do orçamento estimado**(art. 92, inciso V, e §3º, da Lei Federal nº 14.133/2021).

7.2 Após o interregno de 1 (um) ano, independentemente de pedido da Contratada, os preços iniciais serão reajustados, mediante a aplicação, pelo Contratante, do índice _____.

7.2.1 Na hipótese de não reajustamento dos preços pelo Contratante, o requerimento de reajuste deverá ser formulado durante a vigência do Contrato e antes de eventual prorrogação nos termos do art. 131, parágrafo único, da Lei Federal nº 14.133/2021, sob pena de preclusão.

7.3 Nos reajustamentos subsequentes ao primeiro, o interregno mínimo de 1 (um) ano será contado a partir dos efeitos financeiros do último reajuste.

7.4 Na hipótese de atraso ou não divulgação do(s) índice(s) de reajustamento, o Contratante pagará à Contratada a importância calculada pela última variação conhecida, liquidando a diferença correspondente tão logo seja(m) divulgado(s) o(s) índice(s) definitivo(s).

7.4.1 A Contratada deverá apresentar a memória de cálculo referente ao reajustamento de preços correspondente a eventual valor remanescente.

7.5 Caso o(s) índice(s) estabelecido(s) para reajustamento venha(m) a ser extinto(s) ou de qualquer forma não possa(m) mais ser utilizado(s), será(ão) adotado(s), em substituição, o(s) que vier(em) a ser determinado(s) pela legislação então em vigor.

7.6 Na ausência de previsão legal quanto ao índice substituto, as partes elegerão novo índice oficial, para reajustamento do preço no período remanescente do Contrato, por meio de termo aditivo.

7.7 O reajustamento será realizado por apostilamento, na forma do art. 136, inc. I, da Lei Federal nº 14.133/2021.

Outras causas de reequilíbrio econômico-financeiro

7.8 O reestabelecimento do equilíbrio econômico-financeiro dependerá de requerimento da

3/19



ESTADO DA BAHIA
SECRETARIA DE TURISMO

Contratada quando visar recompor o preço que se tornou insuficiente, devendo ser instruído com a documentação que comprove o desequilíbrio econômico-financeiro do Contrato.

7.8.1 O requerimento de restabelecimento do equilíbrio econômico-financeiro inicial do Contrato, nas hipóteses do art. 124, inc. II, "d", da Lei Federal nº 14.133/2021, deverá ser formulado pelo interessado no prazo máximo de 1 (um) ano do fato que o ensejou, sob pena de decadência, em consonância com o art. 211 da Lei Federal nº 10.406, de 10 de janeiro de 2002.

7.8.2 Na hipótese de contratos de fornecimento ou serviços contínuos, o requerimento de restabelecimento do equilíbrio econômico-financeiro deverá ser formulado durante a vigência do Contrato e antes de eventual prorrogação nos termos do art. 107 da Lei Federal nº 14.133/2021, sob pena de preclusão (art. 131, parágrafo único, da Lei Federal nº 14.133/2021).

7.8.2.1 Fica convencionado que, nos casos de contrato de fornecimento ou serviços contínuos com prazo de vigência superior a 1 (um) ano, o requerimento de restabelecimento do equilíbrio econômico-financeiro do Contrato deverá observar a disposição da subcláusula 7.8.1.

7.9. O Contratante, no prazo máximo de 60 (sessenta) dias, prorrogável por igual período mediante justificativa, responderá a eventuais pedidos de manutenção do equilíbrio econômico-financeiro do Contrato apresentado pela Contratada (art. 92, inc. XI, c/c art. 123, parágrafo único, da Lei Federal nº 14.133/2021).

7.10 O processo de reestabelecimento do equilíbrio econômico-financeiro em favor do Contratante deverá ser instaurado quando possível a redução do preço ajustado para compatibilizá-lo ao valor de mercado ou quando houver diminuição, devidamente comprovada, dos preços dos insumos básicos utilizados no Contrato.

7.11 A Contratada não fará jus à recomposição do equilíbrio econômico-financeiro caso quaisquer dos riscos por ela assumidos no Contrato venham a se materializar (art. 124, inc. II, "d", parte final, da Lei Federal nº 14.133/2021);

7.12 No caso de contratações de obras e serviços de engenharia, a hipótese de que trata a subcláusula 7.8.1 abrange as situações em que a execução contratual seja obstada pelo atraso na conclusão de procedimentos de desapropriação, desocupação, servidão administrativa ou licenciamento ambiental, por circunstâncias alheias à Contratada (art. 124, §2º, da Lei Federal nº 14.133/2021).

CLÁUSULA OITAVA - OBRIGAÇÕES DO CONTRATANTE E DA CONTRATADA

Obrigações do Contratante

8.1 O Contratante, além das determinações contidas no instrumento convocatório, bem como daquelas decorrentes de lei, obriga-se a:

- a) exigir o cumprimento de todas as obrigações assumidas pela Contratada, de acordo com este Contrato e seus anexos, fornecendo por escrito as informações necessárias para a execução do objeto contratado;
- b) receber o objeto no prazo e condições estabelecidas no Termo de Referência;
- c) acompanhar e fiscalizar a execução do Contrato e o cumprimento das obrigações pela Contratada;
- d) intimar a Contratada, por escrito, sobre vícios, defeitos ou incorreções verificadas no objeto do Contrato, para que seja por ela substituído, reparado ou corrigido, no total ou em parte, às suas expensas, no prazo indicado, certificando-se de que as soluções propostas pela

4/19



ESTADO DA BAHIA
SECRETARIA DE TURISMO

Contratada são as mais adequadas;

e) comunicar-se com a Contratada para emissão de nota(s) fiscal(is) ou instrumento(s) de cobrança equivalente(s) relativamente à parcela incontroversa da execução do objeto, para efeito de liquidação e pagamento, quando houver controvérsia sobre a execução do objeto, quanto à dimensão, qualidade e quantidade, conforme o art. 143 da Lei Federal nº 14.133/2021;

f) efetuar o pagamento à Contratada do valor correspondente à execução do objeto, conforme prazo, forma e condições estabelecidos no Termo de Referência;

g) aplicar à Contratada as sanções previstas em lei e neste Contrato;

h) explicitamente emitir decisão sobre todas as solicitações e reclamações relacionadas à execução do presente Contrato apresentadas pela Contratada, ressalvados os requerimentos manifestamente impertinentes, meramente protelatórios ou de nenhum interesse para a boa execução do ajuste, no prazo definido na subcláusula 8.1.1;

i) responder eventuais pedidos de reestabelecimento do equilíbrio econômico-financeiro apresentados pela Contratada no prazo definido na subcláusula 7.9;

j) intimar os emitentes das garantias relativamente ao início de processo administrativo para apuração de descumprimento de cláusulas contratuais (art. 137, §4º, da Lei Federal nº 14.133/2021);

k) assegurar-se, na hipótese de execução do objeto contratado em suas dependências ou em local por ele designado, que o ambiente de trabalho, inclusive seus equipamentos e instalações, apresentem condições adequadas ao cumprimento, pela Contratada, das normas de segurança e saúde no trabalho;

l) previamente à expedição da ordem de serviço, verificar pendências, liberar áreas e/ou adotar providências cabíveis para a regularidade do início da execução contratual, quando for o caso;

m) exigir do Contratado, como condição indispensável para o recebimento definitivo de objeto, quando for o caso, a seguinte documentação:

m.1) "AS BUILT", elaborado pelo responsável por sua execução;

m.2) comprovação das ligações definitivas de energia, água, telefone e gás;

m.3) laudo de vistoria do corpo de bombeiros;

m.4) certificado de conclusão da obra ("habite-se") emitida pela Prefeitura; e

m.5) certidão negativa de débitos previdenciários específica para o registro da obra junto ao Cartório de Registro de Imóveis.

8.1.10 Contratante, no prazo de 30 (trinta) dias, a contar da data do protocolo do(s) requerimento(s) relacionado(s) à execução do Contrato, decidirá sobre todas as solicitações e reclamações apresentadas pela Contratada, admitida a prorrogação motivada do prazo, por igual período (art. 123 da Lei Federal nº 14.133/2021).

8.2 A Contratada deve cumprir todas as obrigações constantes neste Contrato e em seus anexos, assumindo como exclusivamente seus os riscos e as despesas decorrentes da boa e perfeita execução do objeto, observando, ainda, as obrigações decorrentes de lei e aquelas a seguir dispostas:

a) designar de sua estrutura administrativa um preposto permanentemente responsável pela perfeita execução do Contrato, inclusive para atendimento de emergência, servindo de interlocutor e canal de comunicação entre as partes, observado o art. 118 da Lei Federal nº 14.133/2021, cuja designação ou manutenção poderá ser recusada pelo órgão ou entidade, desde que devidamente justificada, hipótese em que a Contratada designará outro profissional para o exercício da atividade;

b) atender às determinações regulares emitidas pelo Contratante e prestar o(s) esclarecimento(s) ou informação(ões) por ele solicitado(s) (art. 137, inc. II, da Lei Federal nº

5/19



ESTADO DA BAHIA
SECRETARIA DE TURISMO

14.133/2021);

c) reparar, corrigir, remover, reconstruir ou substituir, às suas expensas, no total ou em parte, no prazo fixado pelo Contratante, os bens e serviços nos quais se verificarem vícios, defeitos ou incorreções resultantes da execução ou dos materiais empregados;

d) responsabilizar-se pelos vícios e danos decorrentes da execução do objeto, nos termos das normas de regência, bem como por todo e qualquer dano causado à Administração ou terceiros, não reduzindo essa responsabilidade a fiscalização ou o acompanhamento da execução contratual pelo Contratante, que ficará autorizado a descontar dos pagamentos devidos ou da garantia, caso exigida, o valor correspondente aos danos sofridos;

e) não contratar, durante a vigência do Contrato, cônjuge, companheiro ou parente em linha reta, colateral ou por afinidade, até o terceiro grau, de dirigente do Contratante ou do fiscal ou gestor do Contrato, nos termos do art. 48, parágrafo único, da Lei Federal nº 14.133/2021;

f) quando não for possível a verificação da regularidade no Cadastro de Fornecedores, entregar ao setor responsável pela fiscalização do Contrato, junto com a nota(s) fiscal(is) ou instrumento(s) de cobrança equivalente(s) para fins de pagamento, os seguintes documentos: 1) prova de regularidade relativa à Seguridade Social; 2) certidão conjunta relativa aos tributos federais e à Dívida Ativa da União; 3) certidões que comprovem a regularidade perante a Fazenda estadual, municipal ou distrital do domicílio ou sede da Contratada; 4) Certidão de Regularidade do FGTS – CRF; e 5) Certidão Negativa de Débitos Trabalhistas – CNDT;

g) manter durante toda a vigência do Contrato, em compatibilidade com as obrigações assumidas, todas as condições exigidas para habilitação na licitação ou no procedimento de contratação direta;

h) prestar todo esclarecimento ou informação solicitados pelo Contratante ou por seus prepostos, garantindo-lhes o acesso, a qualquer tempo, ao local dos trabalhos, bem como aos documentos relativos à execução do objeto;

i) executar o objeto sem solução de continuidade durante todo o prazo da vigência do Contrato e comunicar ao Contratante qualquer anormalidade ou acidente que interfira no bom andamento do Contrato;

j) paralisar, por determinação do Contratante, qualquer atividade que não esteja sendo executada de acordo com a boa técnica ou que ponha em risco a segurança de pessoas ou bens de terceiros;

k) promover a guarda, manutenção e vigilância de materiais, ferramentas, e tudo o que for necessário à execução do objeto, durante a vigência do Contrato;

l) conduzir os trabalhos com estrita observância às normas da legislação pertinente, cumprindo as determinações dos Poderes Públicos, mantendo sempre limpo o local da execução do objeto e nas melhores condições de segurança, higiene e disciplina;

m) reparar, repor ou restituir, nas mesmas condições e especificações, dentro do prazo determinado pelo Contratante, os equipamentos e utensílios eventualmente recebidos para uso nos serviços objeto deste contrato, deixando-os em perfeita condição de funcionamento;

n) assegurar a seus trabalhadores ambiente de trabalho em condições adequadas ao cumprimento às normas de saúde, segurança e bem estar no trabalho e fazer com que seus empregados as respeitem, bem como atentar para as regras de cortesia no local onde serão executados os serviços;

o) responsabilizar-se pelo cumprimento das obrigações trabalhistas, sociais, previdenciárias, tributárias, comerciais e as demais previstas em legislação específica, cuja inadimplência não transfere a responsabilidade ao Contratante;

p) submeter previamente, por escrito, ao Contratante, para análise e aprovação, quaisquer mudanças nos métodos executivos que fujam às especificações do Termo de Referência e/ou Projeto Básico;

q) cumprir, durante todo o período de execução do Contrato, a reserva de cargos prevista

6/19



ESTADO DA BAHIA
SECRETARIA DE TURISMO

em lei para pessoa com deficiência, para reabilitado da Previdência Social ou para aprendiz, bem como as reservas de cargos previstas em outras normas específicas, devendo, sempre que solicitado pelo Contratante, indicar os empregados que preencherem as vagas correspondentes (art. 116 da Lei Federal nº 14.133/2021);

r) atender as obrigações concernentes à aprendizagem de que trata o art. 429 do Decreto-Lei nº 5.452/1943 (Consolidação das Leis do Trabalho - CLT), Lei nº 14.395/2021, e normas regulamentares, em especial:

1) recrutar, preferencialmente, para a contratação de aprendizes, os estudantes indicados no art. 38, §2º, da Lei nº 14.395/2021, no percentual mínimo de 10% (dez por cento) do quadro de aprendizes da Contratada;

2) apresentar ao fiscal ou responsável pela gestão e acompanhamento do Contrato, no prazo de até 05 (cinco) dias úteis contado do início efetivo da execução do objeto, a lista completa dos aprendizes, indicando aqueles selecionados no banco de dados de que trata a Lei nº 14.395/2021, devendo justificar, perante o Contratante, a eventual impossibilidade de seu cumprimento.

s) guardar sigilo sobre todas as informações obtidas em decorrência do cumprimento do Contrato;

t) arcar com o ônus decorrente de eventual equívoco no dimensionamento dos quantitativos de sua proposta, inclusive quanto aos custos variáveis decorrentes de fatores futuros e incertos, devendo complementá-los, caso o previsto inicialmente em sua proposta não seja satisfatório para o atendimento do objeto da contratação, exceto quando ocorrer algum dos eventos arrolados no art. 124, inc.II, "d", da Lei Federal nº 14.133/2021;

u) observar a legislação federal, estadual e municipal, relativa ao objeto do Contrato, bem como as normas internas do Contratante;

v) alocar os empregados necessários, com habilitação e conhecimento adequados, ao perfeito cumprimento das cláusulas deste Contrato, fornecendo os materiais, equipamentos, ferramentas e utensílios demandados, cuja quantidade, qualidade e tecnologia deverão atender às recomendações de boa técnica e a legislação de regência;

x) não permitir a utilização de qualquer trabalho do menor de 16 (dezesesseis) anos, exceto na condição de aprendiz para os maiores de 14 (quatorze) anos, nem permitir a utilização do trabalho do menor de 18 (dezoito) anos em trabalho noturno, perigoso ou insalubre;

y) providenciar e manter atualizadas todas as licenças e alvarás junto às repartições competentes, necessários à execução do Contrato, arcando com os custos para sua obtenção;

w) efetuar pontualmente o pagamento de tributos que incidam ou venham a incidir sobre as suas atividades e/ou sobre a execução do presente Contrato;

z) emitir nota(s) fiscal(is) ou instrumento(s) de cobrança equivalente(s) de acordo com a legislação, contendo descrição dos bens, obras e/ou serviços, com o valor exato dimensionado pela fiscalização, indicando, conforme o caso, sua quantidade, preço unitário e valor total;

aa) realizar os serviços de manutenção e assistência técnica conforme prescrições do Termo de Referência;

bb) fornecer as instalações, aparelhamento e pessoal técnico exigidos na licitação ou no procedimento de contratação direta;

cc) alocar, durante todo o período de execução do objeto, profissional, devidamente registrado no conselho profissional competente, quando for o caso, detentor de atestado de responsabilidade técnica e a equipe técnica mínima exigida no Termo de Referência, admitindo-se a sua substituição por profissionais de experiência equivalente ou superior, desde que aprovada pelo Contratante;

dd) responder por quaisquer compromissos assumidos com terceiros, bem como por qualquer dano causado a terceiros em decorrência de ato próprio, de seus empregados, prepostos ou subordinados;



ESTADO DA BAHIA
SECRETARIA DE TURISMO

- ee) promover, por sua conta e risco, transporte de bens;
- ff) executar, quando for o caso, a montagem dos equipamentos, de acordo com as especificações e/ou normas exigidas, utilizando ferramentas apropriadas e dispondo de infraestrutura e equipe técnica necessárias à sua execução;
- gg) ressarcir o Contratante pelos danos decorrentes de paralisação ou interrupção da execução do objeto contratado;
- hh) realizar, quando exigido no Termo de Referência, a transição contratual com transferência de conhecimento, tecnologia e técnicas empregadas, sem perda de informações, podendo ser exigida, inclusive, a capacitação dos técnicos do Contratante ou da nova empresa que continuará a execução dos serviços.
- ii) tratando-se de obras, serviços e fornecimento de grande vulto, implantar Programa de Integridade, na forma do Decreto nº 23.356, de 17 de janeiro de 2025;
- jj) providenciar o cadastramento de seu representante legal ou procurador no site www.comprasnet.ba.gov.br ou outro que venha a substituí-lo, para a prática de atos através do Sistema Eletrônico de Informações – SEI;
- kk) manter atualizados os seus dados cadastrais, com a apresentação de documentos comprobatórios de mudança de endereços, inclusive eletrônicos (e-mail), telefones, composição societária, endereço dos sócios, contratos sociais e alterações;
- ll) atender às obrigações de que tratam os Anexos deste Contrato;

8.2.1 No caso de obras e serviços de engenharia, a Contratada deverá atender, ainda, às seguintes obrigações específicas:

8.2.1.1 Relativamente ao pessoal destinado à execução do objeto, sem prejuízo de outras obrigações previstas na legislação pertinente:

- a) promover medidas de proteção para a redução ou neutralização dos riscos ocupacionais aos seus empregados, bem como fornecer todos os equipamentos de proteção individuais – EPI e equipamentos de proteção coletiva - EPC necessários, fiscalizando e exigindo que os mesmos cumpram as normas e procedimentos destinados à preservação de suas integridades físicas;
- b) adotar todas as providências e assumir todas as obrigações estabelecidas na legislação específica de acidente do trabalho, quando, em ocorrência da espécie, forem vítimas os seus técnicos e empregados, no desempenho da execução do objeto ou em conexão com estes;
- c) realizar regularmente os exames de saúde dos seus empregados, na forma da lei, assim como arcar com todas as despesas de transporte, alimentação, inclusive seguro de vida contra o risco de acidentes de trabalho e outras obrigações legais ou derivadas de dissídios, convenções ou acordos coletivos;
- d) pagar em dia os salários e demais benefícios aos seus empregados, inclusive as obrigações acessórias, bem como recolher no prazo legal, todos os encargos e tributos devidos;
- e) responder perante o Contratante pela conduta, frequência, pontualidade e assiduidade de seus empregados e efetuar as substituições daqueles que venham a se ausentar do serviço, por motivo justificado ou não, sem nenhum ônus para o Contratante, bem como comunicar ao Contratante, antecipadamente, todo e qualquer afastamento, substituição ou inclusão de qualquer um dos seus empregados vinculados à execução do presente Contrato;
- f) arcar com todas as despesas decorrentes de eventuais trabalhos noturnos e em domingos e feriados, inclusive as de iluminação;
- g) realizar a matrícula da obra/serviço no INSS e entregar ao Contratante as guias de recolhimento das contribuições de assistência e previdência social e do FGTS, nos termos da legislação específica em vigor, as quais deverão estar acompanhadas de declaração elaborada da Contratada e assinada por pessoa legalmente habilitada



ESTADO DA BAHIA
SECRETARIA DE TURISMO

para tal fim, atestando, sob as penas da lei, que as mesmas correspondem fielmente ao total da mão-de-obra empregada na obra/serviço contratado;

h) apresentar, juntamente com a primeira medição, comprovação de matrícula da obra/serviço junto à Previdência Social;

i) responder por todos os ônus e obrigações concernentes às legislações fiscal, previdenciária, trabalhista e comercial, inclusive os decorrentes de acidentes de trabalho;

j) fazer com que os componentes da equipe de mão-de-obra operacional exerçam as suas atividades devidamente uniformizados, em padrão único (farda), e fazendo uso dos equipamentos de segurança requeridos para as atividades desenvolvidas, em observância à legislação específica.

8.2.1.2 Relativamente ao canteiro de obras/serviços e local de execução, sem prejuízo de outras obrigações previstas na legislação pertinente:

a) fornecer e manter no canteiro de obras/serviços tudo que for necessário à execução dos trabalhos, dentro dos prazos estipulados e com a qualidade necessária;

b) manter em perfeito estado de limpeza os locais afetados pela execução do objeto, recolhendo os entulhos e dando-lhes o destino adequado;

c) manter canteiro de obras/serviços com instalações compatíveis, inclusive escritórios para seus representantes, bem como para a Fiscalização, com a observância da legislação pertinente; d) fornecer, colocar e manter no local, enquanto durar a execução do objeto contratado, placa de divulgação e identificação do mesmo, que será confeccionada de acordo com o manual apropriado a ser fornecido pelo Contratante;

e) executar o objeto contratual de forma a não interferir no andamento normal das atividades desenvolvidas no local e em seu entorno;

f) não permitir a instalação de comércio, a exemplo de barracas ou quitandas na periferia do canteiro de obras/serviços, sendo de sua inteira responsabilidade a adoção de todas as medidas e providências visando impedi-la;

g) manter no local da execução do objeto do Contrato um "Diário de Ocorrências", devidamente rubricado pela Fiscalização e pela Contratada em todas as vias e que permanecerá em poder do Contratante após a conclusão do objeto, no qual serão feitas anotações devidas, quando necessárias, referentes ao andamento das obras/serviços, qualidade dos materiais, mão-de-obra, etc., como também reclamações, advertências e principalmente problemas de ordem técnica que requeiram solução por uma das partes;

h) obedecer às normas de higiene e prevenção de acidentes, a fim de garantir a salubridade e a segurança nos acampamentos e nos canteiros de obras/serviços;

i) manter no local da execução do objeto do Contrato, além da equipe técnica, auxiliares necessários ao perfeito controle de medidas e padrões, assim como promover às suas expensas e a critério da fiscalização, o controle tecnológico dos materiais a serem empregados na obra/serviço.

8.2.1.3 Relativamente à execução de obras/serviços, além das obrigações previstas no Termo de Referência e/ou Projeto Básico:

a) registrar o Contrato no Conselho de Classe pertinente e apresentar o comprovante de pagamento da Anotação/Registro de Responsabilidade Técnica, antes da emissão da primeira fatura;

b) emitir relatórios mensais das atividades desenvolvidas de cunho gerencial, no

9/19



ESTADO DA BAHIA
SECRETARIA DE TURISMO

- qual constarão todas as informações técnicas do objeto contratado;
- c) seguir o cronograma físico das etapas de execução, observando as formas, as medidas, realizando os controles geotécnicos e geométricos "*in loco*", não se admitindo modificações sem a prévia consulta e concordância da fiscalização;
 - d) supervisionar e coordenar os trabalhos das subcontratadas, quando admitida a subcontratação, assumindo total e única responsabilidade pela qualidade e cumprimento dos prazos de execução do objeto contratado;
 - e) comunicar sempre o início ea conclusão de cada atividade do empreendimento, mantendo estreita comunicação com a fiscalização;
 - f) adotar todas as providências necessárias ao perfeito desenvolvimento da execução da obra/serviço, arcando com todas as despesas, sem ônus adicional ao Contratante;
 - g) prestar esclarecimentos ao Contratante sobre eventuais atos ou fatos noticiados que a envolva, independentemente de solicitação;
 - h) apresentar ao Contratante a documentação que comprove a capacidade técnica da(s) empresa(s) subcontratada(s), na hipótese em que admitida a subcontratação;
 - i) assumir inteira e total responsabilidade pela execução da obra/serviço, pela resistência, estanqueidade e estabilidade de todas as estruturas a executar;
 - j) submeter à fiscalização, quando solicitado, as amostras dos materiais a serem empregados na obra/serviço antes da sua execução;
 - k) abster-se de veicular publicidade ou qualquer outra informação acerca das atividades objeto desta contratação, sem prévia autorização do Contratante;
 - l) executar todas as obras, serviços e instalações de acordo com os projetos, especificações e demais elementos técnicos que integram o processo de licitação ou o procedimento de contratação direta, seguindo rigorosamente as Normas Técnicas aplicáveis;
 - m) executar o controle tecnológico de materiais, componentes e sistemas construtivos (ensaios laboratoriais) para evidenciar o atendimento às Normas Técnicas aplicáveis;
 - n) quando, por motivo de força maior, houver a necessidade de aplicação de material "similar" ao especificado, submeter o pretendido à fiscalização para que esta se pronuncie pela sua aprovação ou não, conforme laudos, pareceres e levantamentos de custos.

8.2.1.4 Relativamente à responsabilidade pela execução do objeto, além das obrigações previstas no Termo de Referência e/ou Projeto Básico:

- a) responsabilizar-se pelos ônus resultantes de quaisquer demandas, judiciais ou extrajudiciais, tais como ações cíveis ou trabalhistas, que gerem custos e/ou despesas decorrentes de danos, ocorridos por culpa sua ou de qualquer de seus empregados e prepostos, obrigando-se por quaisquer responsabilidades decorrentes de ações judiciais movidas por terceiros, que lhe venham a ser exigidas, ligadas ao cumprimento deste Contrato; e
- b) responder financeiramente, sem prejuízo de medidas outras que possam ser adotadas, por quaisquer danos causados à União, Estado, Município ou terceiros, em razão da execução das obras/serviços.

8.2.1.4.1 A inadimplência da Contratada, com referência aos encargos decorrentes do Contrato, não transfere a responsabilidade por seu pagamento à Administração, nem poderá onerar o Contratante, renunciando expressamente a Contratada a qualquer vínculo de solidariedade, ativa ou passiva, com o Contratante.



ESTADO DA BAHIA
SECRETARIA DE TURISMO

8.2.1.5 Relativamente à documentação na conclusão do objeto, além das obrigações previstas no Termo de Referência e/ou Projeto Básico:

- a) entregar ao Contratante, quando exigido, o relatório "AS BUILT" parcial correspondente;
- b) entregar ao Contratante, quando da emissão do Termo de Recebimento Provisório final das obras/serviços, e vinculado ao pagamento da última parcela, o relatório "AS BUILT" correspondente, registrando todas as alterações e complementações efetuadas no seu Projeto Executivo no decorrer do prazo contratual, observando, obrigatoriamente, as normas de desenho da Contratante;
- c) apresentar, após a medição final, os seguintes documentos: i) relação nominal do(s) responsável(is) técnico(s) pelo objeto contratado, com discriminação de categoria(s) e número(s) de registro(s) profissional(is), função(ões) e período(s) de atuação de cada um, conforme ART/RRT e proposta da Contratada; e ii) cópia do Diário de Obra;
- d) entregar, para fins do recebimento definitivo, o Relatório "AS BUILT";
- e) apresentar a baixa definitiva da matrícula da obra/serviço junto ao INSS com a respectiva certidão negativa de débito – CND.

Matriz de risco

8.3 A Matriz de Risco constitui parte integrante deste Contrato, independentemente de transcrição, na forma do Anexo _____ deste Contrato.

8.3.1 A Contratada não é responsável pelos riscos relacionados ao objeto do ajuste cuja responsabilidade tenha sido atribuída ao Contratante na Matriz de Risco, sem prejuízo da responsabilidade deste pelo cumprimento das obrigações elencadas na subcláusula 8.1.

8.3.2A Contratada é integral e exclusivamente responsável por todos os riscos relacionados ao objeto do ajuste a ela atribuídos na Matriz de Risco, sem prejuízo da sua responsabilidade pelo cumprimento das obrigações elencadas na subcláusula 8.2.

CLÁUSULA NONA – GARANTIA DA CONTRATAÇÃO

9.1 As disposições sobre a garantia da contratação estão disciplinadas no Termo de Referência.

CLÁUSULA DÉCIMA – INFRAÇÕES E SANÇÕES ADMINISTRATIVAS

10.1 Constituem infrações administrativas para os fins deste Contrato, as condutas tipificadas no art. 155 da Lei Federal nº 14.133/2021.

10.2 Serão aplicadas à Contratada que incorrer nas infrações tipificadas no art. 155 da Lei Federal nº 14.133/2021, as sanções previstas no art. 156 da mesma norma, observados os arts. 48 e 49 da Lei nº 14.634/2023 e a disciplina constante no Decreto nº 23.113/2024.

10.3 No que concerne à multa, será observado o que se segue:

11.3.1 Multa compensatória:

- a) No caso de descumprimento total da obrigação principal, será aplicada multa compensatória no percentual de 10% (dez por cento) incidente sobre o valor global do Contrato.
- b) Caso o cumprimento da obrigação principal, uma vez iniciado, seja descontinuado, será aplicada multa compensatória no percentual de 10% (dez por cento) incidente

11/19



ESTADO DA BAHIA
SECRETARIA DE TURISMO

sobre o saldo do Contrato, isto é, sobre a diferença entre o valor global do Contrato e o valor da parte do serviço já realizado.

c) No caso de descumprimento de obrigação acessória, será aplicada multa compensatória no percentual de 10% (dez por cento) incidente sobre o valor da obrigação descumprida ou da estimativa arbitrada do seu custo.

d) No caso de recusa injustificada do adjudicatário em assinar o termo de contrato, em aceitar ou retirar o instrumento equivalente, ou, quando for o caso, em assinar a ata de registro de preços, ou praticar condutas a elas equiparadas, será aplicada multa compensatória no percentual de 10% (dez por cento) incidente sobre o valor correspondente ao objeto adjudicado ou, quando for o caso, da estimativa da contratação.

11.3.1.1 Considera-se acessória, para os fins deste Contrato, a obrigação contratual de natureza instrumental, secundária ou meramente formal (art. 3º, §6º, do Decreto nº 23.113/2024).

11.3.1.2 O inadimplemento de obrigação acessória que retarde, comprometa ou impeça a execução da obrigação principal será considerado descumprimento da obrigação principal, sujeitando-se às cominações legais respectivas (art. 3º, §7º, do Decreto nº 23.113/2024).

10.3.2 Multa moratória:

a) O atraso injustificado na execução do Contrato ensejará a aplicação de multa moratória no percentual de 10% (dez por cento) ao dia, incidente sobre o valor da obrigação descumprida ou da estimativa arbitrada do seu custo, observado o percentual máximo total de 30% (trinta por cento).

b) O atraso injustificado do prazo fixado para apresentação, suplementação ou reposição de garantia contratual ensejará a aplicação de multa moratória no percentual de 10% (dez por cento) ao dia, incidente sobre o valor global do Contrato, limitado ao valor da própria garantia contratual.

10.3.2.1 A aplicação de multa de mora não impedirá que a Administração a converta em compensatória e promova a extinção unilateral do Contrato com a aplicação cumulada de outras sanções previstas na Lei Federal nº 14.133/2021 (art. 9º, §3º, do Decreto nº 23.113/2024).

10.3.2.2 Na hipótese da subcláusula anterior, se o cálculo da multa moratória atingir o patamar correspondente ao valor máximo da multa compensatória, o recebimento do objeto deverá ser recusado, salvo justificativa escrita devidamente fundamentada, sem prejuízo da aplicação das demais sanções previstas em lei (art. 9º, §4º, do Decreto nº 23.113/2024).

10.3.3 Caso não tenha sido exigida garantia, a Administração se reserva o direito de descontar diretamente do pagamento devido à Contratada o valor de qualquer multa porventura imposta (art. 7º, §4º, do Decreto nº 23.113/2024).

10.4 A aplicação das sanções previstas neste Contrato não exclui, em hipótese alguma, a obrigação de reparação integral do dano causado ao Contratante, observado o disposto na Lei nº 12.209, de 20 de abril de 2011 (art. 156, §9º, da Lei Federal nº 14.133/2021).

10.5 Todas as sanções previstas neste Contrato poderão ser aplicadas cumulativamente com a multa (art. 156, §7º, da Lei Federal nº 14.133/2021).

10.6 A apuração das infrações administrativas será realizada em processo administrativo sancionatório, conforme rito estabelecido nos arts. 51 e 52 da Lei nº 14.634/2023, com a observância das garantias da ampla defesa e do contraditório, na forma do Decreto nº

12/19



ESTADO DA BAHIA
SECRETARIA DE TURISMO

23.113/2024.

10.6.1 Será admitida medida cautelar destinada a garantir o resultado útil do processo administrativo sancionatório, de forma antecedente ou incidental à sua instauração, inclusive a retenção provisória do valor correspondente à estimativa da sanção de multa (art. 50, §2º, da Lei nº 14.634/2023).

10.6.2 O valor da retenção provisória a que se refere a subcláusula anterior não poderá exceder o limite máximo estabelecido no art. 156, §3º, da Lei Federal nº 14.133/2021 (art. 50, §3º, da Lei nº 14.634/2023).

10.7 A apuração de infrações sujeitas exclusivamente à sanção de advertência ou de multa, isoladas ou cumuladas entre si, será realizada em processo sancionatório simplificado (art. 51 da Lei nº 14.634/2023).

10.7.1 Precederá a abertura do processo sancionatório simplificado a intimação do interessado a fim de que tenha ciência da imputação, observada a disciplina do art. 28 do Decreto nº 23.113/2024.

10.7.1.1 O ato de intimação deverá conter a descrição dos fatos ilícitos imputados, o enquadramento jurídico, a sanção aplicável e, no caso de multa, o respectivo cálculo.

10.7.1.2 Acompanhará o ato de intimação o termo de anuência que poderá ser firmado pelo interessado, caso manifeste a concordância com a imputação e com a sanção aplicável.

10.7.1.3 Assinado o termo de anuência no prazo assinalado, será promovida a aplicação da sanção cabível, procedendo-se aos devidos registros, encerrando-se o procedimento.

10.7.1.3.1 No caso de multa, o procedimento será encerrado após o seu efetivo recolhimento.

10.7.1.4 Caso o interessado não manifeste a concordância expressa com os termos da imputação, será promovida a abertura do processo sancionatório simplificado.

10.8. A apuração de conduta infrativa sujeita à sanção de impedimento de licitar e contratar ou de declaração de inidoneidade para licitar ou contratar, será realizada em processo de responsabilização (art. 52 da Lei nº 14.634/2023).

10.8.1. As sanções de impedimento de licitar e contratar ou de declaração de inidoneidade para licitar ou contratar poderão ser atenuadas ou comutadas mediante a celebração de Termo de Transação Administrativa (TTA), observados os requisitos e condições estabelecidos em Regulamento específico (art. 55 do Decreto nº 23.113/2024).

10.9 Na aplicação das sanções serão considerados (art. 156, §1º, da Lei Federal nº 14.133/2021):

- a) a natureza e a gravidade da infração cometida;
- b) as peculiaridades do caso concreto;
- c) as circunstâncias agravantes ou atenuantes;
- d) os danos que dela provierem para o Contratante;
- e) a implantação ou o aperfeiçoamento de programa de integridade, conforme normas e orientações dos órgãos de controle.

10.10 Os atos previstos como infrações administrativas na Lei Federal nº 14.133/2021, ou em outras leis de licitações e contratos da Administração Pública que também sejam tipificados como atos lesivos na Lei Federal nº 12.846/2013, serão apurados e julgados conjuntamente, nos mesmos autos, observados o rito procedimental e a autoridade competente definidos na referida Lei (art. 159 da Lei Federal nº 14.133/2021 e art. 47, §3º, da Lei nº 14.634/2023).

10.11 A personalidade jurídica da Contratada poderá ser desconsiderada sempre que utilizada com abuso do direito para facilitar, encobrir ou dissimular a prática dos atos ilícitos previstos em

13/19



ESTADO DA BAHIA
SECRETARIA DE TURISMO

lei e neste Contrato ou para provocar confusão patrimonial (art. 160 da Lei Federal nº 14.133/2021 e art. 57 da Lei nº 14.634/2023).

10.11.1 Com a desconsideração da personalidade jurídica, todos os efeitos das sanções aplicadas à pessoa jurídica serão estendidos aos seus administradores e sócios com poderes de administração, à pessoa jurídica sucessora ou à empresa do mesmo ramo com relação de coligação ou controle, de fato ou de direito, com a Contratada.

10.11.2 Em todos os casos de desconsideração da personalidade jurídica deverão ser observados o contraditório, a ampla defesa e a obrigatoriedade de análise jurídica prévia.

10.12 O Contratante deverá, no prazo máximo 15 (quinze) dias úteis, contado da data de aplicação da sanção, informar e manter atualizados os dados relativos às sanções por ele aplicadas, para fins de publicidade no Cadastro Nacional de Empresas Inidôneas e Suspensas (CEIS) e no Cadastro Nacional de Empresas Punidas (CNEP), instituídos no âmbito do Poder Executivo Federal (art. 161 da Lei Federal nº 14.133/2021 e art. 55, §1º, da Lei nº 14.634/2023).

10.13 As sanções de impedimento de licitar e contratar e declaração de inidoneidade para licitar ou contratar são passíveis de reabilitação na forma do art. 163 da Lei Federal nº 14.133/2021, conforme art. 60 da Lei nº 14.634/2023 e a disciplina prevista no Decreto nº 23.113/2024.

CLÁUSULA DÉCIMA PRIMEIRA – EXTINÇÃO CONTRATUAL

11.1 O Contrato se extingue quando cumpridas as obrigações de ambas as partes, ainda que isso ocorra antes do prazo estipulado para tanto.

11.1.1 Se as obrigações não forem cumpridas no prazo estipulado, a vigência do Contrato ficará prorrogada até a conclusão do objeto, devendo a Administração promover a readequação do cronograma de execução.

11.1.1.1 Na hipótese da subcláusula 11.1.1, havendo culpa da Contratada, ficará ela constituída em mora, sendo-lhe aplicáveis as respectivas sanções administrativas (art. 111, parágrafo único, inc. I, da Lei Federal nº 14.133/2021).

11.1.1.2 Caso a Administração opte pela extinção do Contrato, deverá adotar as medidas necessárias para a continuidade da execução contratual (art. 111, parágrafo único, inc. II, da Lei Federal nº 14.133/2021).

11.2. O Contrato pode ser extinto antes de cumpridas as obrigações nele estipuladas, ou antes do prazo nele fixado, por algum dos motivos previstos no art. 137 da Lei Federal nº 14.133/2021, assegurados o contraditório e a ampla defesa.

11.2.1. A extinção do contrato poderá ser:

a) determinada por ato unilateral e escrito da Administração, exceto no caso de descumprimento decorrente de sua própria conduta (arts. 138, inc. I, e 139 da Lei Federal nº 14.133/2021);

b) consensual, por acordo entre as partes, por conciliação, por mediação ou por comitê de resolução de disputas, desde que haja interesse da Administração (art. 138, inc. II, da Lei Federal nº 14.133/2021);

c) determinada por decisão arbitral, em decorrência de cláusula compromissória ou compromisso arbitral, ou por decisão judicial (art. 138, inc. III, da Lei Federal nº 14.133/2021).

11.2.2. A alteração social, da finalidade ou da estrutura da empresa Contratada não ensejará a extinção contratual se não restringir sua capacidade de concluir o Contrato (art. 137, inc. III, da Lei Federal nº 14.133/2021).

11.2.2.1. Se a alteração de que trata a subcláusula 11.2.2 implicar mudança da pessoa jurídica Contratada, deverá ser formalizado termo aditivo para alteração subjetiva.

14/19



ESTADO DA BAHIA
SECRETARIA DE TURISMO

11.2.3. O Contrato será extinto caso se constate que a Contratada mantém vínculo de natureza técnica, comercial, econômica, financeira, trabalhista ou civil com dirigente do órgão ou da entidade Contratante ou com agente público que tenha desempenhado função na licitação ou atue na fiscalização ou na gestão do Contrato, ou que deles seja cônjuge, companheiro ou parente em linha reta, colateral ou por afinidade, até o terceiro grau (art. 14, inc. IV, da Lei Federal nº 14.133/2021).

11.3 O termo de extinção, sempre que possível, será precedido de:

- a) balanço dos eventos contratuais já cumpridos ou parcialmente cumpridos;
- b) relação dos pagamentos já efetuados e ainda devidos;
- c) indenizações e multas.

11.4 A extinção do Contrato não configura óbice para o reconhecimento do desequilíbrio econômico-financeiro, observada a Cláusula Sétima deste Contrato, hipótese em que será concedida indenização por meio de termo indenizatório (art. 131 da Lei Federal nº 14.133/2021).

CLÁUSULA DÉCIMA SEGUNDA – DOTAÇÃO ORÇAMENTÁRIA

12.1 As despesas para o pagamento do presente Contrato correrão à conta de recursos da Dotação Orçamentária a seguir especificada (art. 92, inc. VIII, da Lei Federal nº 14.133/2021):

Unidade Orçamentária: 32.101 - Assessoria de Planejamento e Gestão

Unidade Gestora: 0002 - Superintendência de Investimentos em Zonas Turísticas

Ação: 23.451.411. 5489 – Implantação de Infraestrutura Turística

Natureza da Despesa: 4.4.90.51.000 - Obras e Instalações

Destinação de Recurso: 1.500.5.100.000000.00.00.00 Recursos não Vinculados de Impostos | ORDINÁRIO| Sem Detalhamento e 1.700.0.131.101948.01.03.00 Out Transf Conv Instrum Congên da União | TR VOL FEDERAL/DIR 950799/2023

12.2 A dotação relativa aos exercícios financeiros subsequentes será indicada após aprovação da Lei Orçamentária respectiva e a liberação dos créditos correspondentes, mediante apostilamento.

CLÁUSULA DÉCIMA TERCEIRA – ALTERAÇÕES

13.1 Eventuais alterações contratuais se regerão pela disciplina dos arts. 124 e seguintes da Lei Federal nº 14.133/2021.

13.2 A Contratada é obrigada a aceitar, nas mesmas condições contratuais, acréscimos ou supressões de até 25% (vinte e cinco por cento) do valor inicial atualizado do Contrato que se fizerem nas obras, nos serviços ou nas compras, e, de até 50% (cinquenta por cento), no caso de reforma de edifício ou de equipamento (art. 125 da Lei Federal nº 14.133/2021).

13.3 As alterações unilaterais não poderão transfigurar o objeto da contratação (art. 126 da Lei Federal nº 14.133/2021).

13.4 Caso o Contrato não contemple preços unitários para obras ou serviços cujo aditamento se fizer necessário, esses serão fixados por meio da aplicação da relação geral entre os valores da proposta e o do orçamento-base da Administração sobre os preços referenciais ou de mercado



ESTADO DA BAHIA
SECRETARIA DE TURISMO

vigentes na data do aditamento, respeitados os limites estabelecidos na subcláusula 13.2 (art. 127 da Lei Federal nº 14.133/2021).

13.5 Nas alterações contratuais para supressão de obras, bens ou serviços, se a Contratada já houver adquirido os materiais e os colocados no local dos trabalhos, estes deverão ser pagos pela Administração pelos custos de aquisição regularmente comprovados e monetariamente reajustados, podendo caber indenização por outros danos eventualmente decorrentes da supressão, desde que regularmente comprovados (art. 129 da Lei Federal nº 14.133/2021).

13.6 Caso haja alteração unilateral do Contrato que aumente ou diminua os encargos da Contratada, a Administração deverá restabelecer, no mesmo termo aditivo, o equilíbrio econômico-financeiro inicial (art. 130 da Lei Federal nº 14.133/2021).

13.7 Os preços contratados serão alterados, para mais ou para menos, conforme o caso, se houver, após a data da apresentação da proposta, criação, alteração ou extinção de quaisquer tributos ou encargos legais ou a superveniência de disposições legais, com comprovada repercussão sobre os preços contratados (art. 134 da Lei Federal nº 14.133/2021).

13.8 Nas contratações de obras e serviços de engenharia, a diferença percentual entre o valor global do Contrato e o preço global de referência não poderá ser reduzida em favor da Contratada em decorrência de aditamentos que modifiquem a planilha orçamentária (art. 128 da Lei Federal nº 14.133/2021).

13.9 As alterações contratuais deverão ser promovidas mediante celebração de termo aditivo, submetido à prévia aprovação do órgão de assessoramento jurídico do Contratante, salvo nos casos de justificada necessidade de antecipação de seus efeitos, hipótese em que a formalização do aditivo deverá ocorrer no prazo máximo de 1 (um) mês (art. 132 da Lei Federal nº 14.133/2021).

13.10. Registros que não caracterizam alteração do Contrato podem ser realizados por simples apostila, dispensada a celebração de termo aditivo, conforme art. 136 da Lei Federal nº 14.133/2021.

CLÁUSULA DÉCIMA QUARTA – PUBLICAÇÃO

14.1. Incumbirá ao Contratante divulgar o presente instrumento no Portal Nacional de Contratações Públicas (PNCP), na forma prevista no art. 94 da Lei Federal nº 14.133/2021.

CLÁUSULA DÉCIMA QUINTA- COMUNICAÇÃO ELETRÔNICA

15.1. Fica pactuado que os atos de comunicação processual com a Contratada poderão ser realizados por meio eletrônico, na forma da Lei nº 12.209/2011 e do Decreto nº 15.805, de 30 de dezembro de 2014.

15.1.1. A Contratada deverá manter atualizado o endereço eletrônico cadastrado no Sistema Eletrônico de Informações - SEI, para efeito do recebimento de notificação e intimação de atos processuais, conforme Decreto nº 17.983, de 24 de outubro de 2017, devendo atender às convocações da Administração para a prática de atos nos prazos indicados.

CLÁUSULA DÉCIMA SEXTA - OBRIGAÇÕES PERTINENTES À LEI GERAL DE PROTEÇÃO DE DADOS PESSOAIS (LGPD)

Nota: utilizar essa cláusula caso a contratação envolva, de qualquer forma, o

16/19



ESTADO DA BAHIA
SECRETARIA DE TURISMO

tratamento de dados pessoais (Lei Federal nº 13.709, de 14 de agosto de 2018).

16.1 As partes se comprometem a cumprir a Lei Federal nº 13.709/2018 (Lei de Proteção de Dados Pessoais - LGPD), bem como regras e regulamentos que lhe forem aplicáveis e que tenham por objeto os dados pessoais tratados no âmbito do objeto contratado.

16.2 A Contratada deverá utilizar os dados pessoais recebidos em função do objeto do Contrato somente para a finalidade pactuada, não podendo, em caso algum, utilizar esses dados pessoais para finalidade distinta, sob pena de extinção imediata da contratação.

16.3 A Contratada se obriga a não armazenar, arquivar, reproduzir, transmitir, distribuir, transferir ou de qualquer forma compartilhar os dados pessoais disponibilizados pelo Contratante com terceiros, salvo nas hipóteses legalmente previstas.

16.4 Em caso de incidente de vazamento de dados pessoais, a Contratada deverá enviar comunicação ao Contratante, por escrito, no prazo máximo de 24 (vinte e quatro) horas contado a partir da ciência do vazamento, contendo, no mínimo, as seguintes informações: a) data e hora do incidente; b) data e hora da ciência pela Contratada; c) relação dos tipos de dados afetados pelo incidente; d) relação de titulares afetados pelo incidente; e e) indicação de medidas que estiverem sendo tomadas para sanar e mitigar o incidente, bem como para reparar eventuais danos e evitar novos incidentes.

16.5 O Contratante deverá ser informado no prazo de 5 (cinco) dias úteis sobre todos os contratos de suboperação firmados ou que venham a ser celebrados pela Contratada.

16.6 A Contratada deverá exigir de suboperadores e subcontratados o cumprimento dos deveres desta Cláusula, permanecendo integralmente responsável por garantir sua observância.

16.7 Encerrado o tratamento dos dados nos termos do art. 15 da LGPD, é dever da Contratada eliminá-los, com exceção das hipóteses do art. 16 da LGPD, incluindo aquelas em que houver necessidade de guarda de documentação para fins de comprovação do cumprimento de obrigações legais ou contratuais e somente enquanto não prescritas essas obrigações.

16.8 A Contratada deverá prestar, no prazo fixado pelo Contratante, prorrogável justificadamente, quaisquer informações sobre os dados pessoais para cumprimento da LGPD, inclusive quanto a eventual descarte realizado.

16.9 Em caso de descumprimento de qualquer obrigação prevista nesta Cláusula, a Contratada ficará sujeita à integral responsabilização, inclusive por perdas e danos, aplicação das sanções cabíveis e da extinção do Contrato.

CLÁUSULA DÉCIMA SÉTIMA – DISPOSIÇÕES GERAIS

17.1 Constatada irregularidade no procedimento licitatório, de contratação direta ou na execução contratual, caso não seja possível o saneamento, a decisão sobre a suspensão da execução ou sobre a declaração de nulidade do Contrato observará o disposto no art. 147 da Lei Federal nº 14.133/2021.

17.2 O Contratante não responderá por quaisquer compromissos assumidos pela Contratada com terceiros, ainda que vinculados à execução do Contrato.

17.3 Os casos omissos serão dirimidos pelo Contratante, segundo as disposições contidas na Lei

17/19



ESTADO DA BAHIA
SECRETARIA DE TURISMO

Federal nº 14.133/2021, na Lei nº 14.634/2023e demais normas aplicáveis.

17.4 Na contagem dos prazos estabelecidos neste Contrato, será observado o art. 183 da Lei Federal nº 14.133/2021 e o art. 67 da Lei nº 14.634/2023.

CLÁUSULA DÉCIMA OITAVA– FORO

18.1 As partes elegem o Foro da Cidade do Salvador, Estado da Bahia, que prevalecerá sobre qualquer outro, por mais privilegiado que seja, para solucionar quaisquer dúvidas oriundas deste instrumento que não puderem ser dirimidas por quaisquer dos meios alternativos de resolução de controvérsias de que trata a Lei Federal nº 14.133/2021.

Salvador/BA, [dia] de [mês] de 2025.

Luís Maurício Bacellar Batista
Secretário de Turismo

Representante legal da Contratada

TESTEMUNHAS:

1-



GOVERNO DO ESTADO DA BAHIA
SECRETARIA DE TURISMO

ESTUDO TÉCNICO PRELIMINAR

REFERENCIAS	CONSTRUÇÃO DA CICLOVIA E URBANIZAÇÃO BAIXIO - ESPLANADA - BAHIA
Elaboração:	Diretoria de Projetos / SUINVEST
Responsáveis	Alexandre Paraense Levi Queiroz
Validação	Luciano Valladares

1. Informações básicas do documento

- Número do processo administrativo: 032.2294.2025.0002845-32

2. Necessidade

- 2.1. Descrição da necessidade: A construção de uma ciclovia no povoado de Baixios, em Esplanada, visa impulsionar o turismo ecológico, melhorar a mobilidade urbana, gerar emprego e renda e promover o esporte e o lazer na região. A falta de infraestrutura adequada para ciclistas limita o potencial turístico da área e dificulta o deslocamento seguro de moradores e visitantes, prejudicando o desenvolvimento socioeconômico local.
- 2.2. Área requisitante: Secretaria de Turismo do Estado da Bahia (SETUR).
- 2.3. Descrição dos Requisitos da Contratação: A ciclovia deve ser construída com materiais de alta qualidade e durabilidade, seguindo as normas técnicas de segurança e acessibilidade. A obra deve incluir sinalização adequada, áreas de descanso, pontos de apoio para ciclistas, paisagismo e iluminação, além de adaptações para pessoas com deficiência ou mobilidade reduzida.
- Solução
- 3.1. Levantamento de Mercado: Foram analisadas experiências de construção de ciclovias em outros municípios da Bahia e em outros estados do Brasil, buscando



GOVERNO DO ESTADO DA BAHIA
SECRETARIA DE TURISMO

identificar as melhores práticas e tecnologias disponíveis. Também foram realizadas pesquisas de preços de materiais e serviços de engenharia, bem como consultas a empresas especializadas no setor. A obra conhecida como ciclovía deve ser preferencialmente feita a partir de uma faixa em uma estrada já existente. Assim os diversos custos referentes a abertura de uma passagem nova se tornam inexistentes porque a ciclovía irá aproveitar uma faixa lateral ao acostamento da rodovia existente. No caso já existe a rodovia BA 400 que está sendo cedida uma faixa pela SEINFRA / SIT para a construção da intervenção.

A partir dessa etapa foi realizado um processo de contratação para elaboração do Projeto de Construção de Ciclovía com o qual foi contratada uma empresa que apresentou uma solução compatível com os objetivos propostos nessa intervenção. O projeto pronto ainda foi submetido para apreciação do agente financeiro CAIXA.

- 3.2. Descrição da solução como um todo: A solução proposta é a contratação de uma empresa especializada para a execução da obra de implantação da ciclovía, incluindo todos os serviços necessários para a sua construção, desde a preparação do terreno até a instalação da sinalização e dos equipamentos de apoio. A empresa contratada será responsável pela execução da obra em conformidade com o projeto executivo e as normas técnicas aplicáveis, garantindo a qualidade e a segurança da ciclovía.
- 3.3. Estimativa das Quantidades a serem Contratadas: A estimativa da extensão da ciclovía é de 5 km, com largura de 3 metros, além da construção de áreas de descanso e pontos de apoio para ciclistas.
- 3.4. Estimativa do Valor da Contratação: O valor estimado da contratação é de R\$ 1.893.774,68 (um milhão, oitocentos e noventa e três mil, setecentos e setenta e quatro reais), com base no PROJETO contratado com essa finalidade, conforme descrito anteriormente.
- 3.5. Justificativa para o Parcelamento ou não da Solução: A solução não será parcelada, pois a contratação de uma única empresa para a execução da obra garante a coordenação e a eficiência dos trabalhos, além de evitar a perda de economia de escala.
- 3.6. Contratações Correlatas e/ou Interdependentes: Não há contratações correlatas ou interdependentes previstas para a construção da ciclovía.



GOVERNO DO ESTADO DA BAHIA
SECRETARIA DE TURISMO

- 3.7. Demonstração de previsão da contratação no planejamento da Administração: A contratação não está prevista no Plano Anual de Contratações da SETUR para o exercício de 2025 por tratar-se de um repasse de recursos do Governo Federal. Entretanto essa condição não é impeditiva para a execução das fases subsequentes.

4. Planejamento

- 4.1. Resultados Pretendidos: A construção da ciclovia visa aumentar o fluxo de turistas na região, melhorar a qualidade de vida da população local, gerar emprego e renda e promover a prática de esportes e atividades de lazer ao ar livre.
- 4.2. Providências a serem adotadas: A SETUR realizará a fiscalização da obra, garantindo o cumprimento do contrato e a qualidade dos serviços prestados.
- 4.3. Possíveis Impactos Ambientais: A construção da ciclovia pode gerar impactos ambientais como a remoção de vegetação e a compactação do solo. Para mitigar esses impactos, serão adotadas medidas como o replantio de árvores e a utilização de técnicas de construção que minimizem a compactação do solo.

5. Viabilidade

- 5.1. Declaração de Viabilidade/Inviabilidade: A contratação é considerada viável do ponto de vista técnico e econômico, pois a construção da ciclovia trará benefícios significativos para a região, impulsionando o turismo e o desenvolvimento local.

6. Análise sobre a necessidade de classificação do ETP

- Não há necessidade de classificação do ETP, pois as informações nele contidas não são consideradas sigilosas ou estratégicas para a Administração Pública.

7. Identificação do responsável pelo ETP.

- Levi Góes de Queiroz
- Gestor Governamental / Assessor Técnico
- Superintendência de Investimentos Secretaria de Turismo.

8. Anexos



GOVERNO DO ESTADO DA BAHIA
SECRETARIA DE TURISMO

Encontram-se acostados ao processo o PROJETO DE ENGENHARIA já contratado e entregue pela SETUR recentemente.



ESTADO DA BAHIA
SECRETARIA DE TURISMO

TERMO DE REFERENCIA

REFERENCIAS	CONSTRUÇÃO DA CICLOVIA E URBANIZAÇÃO BAIXIO - ESPLANADA - BAHIA
Elaboração:	Diretoria de Projetos / SUINVEST
Responsáveis	Alexandre Paraense Levi Queiroz
Validação	Luciano Valladares

TERMO DE REFERÊNCIA

OBRAS E SERVIÇOS DE ENGENHARIA

- CONTRATAÇÃO DELEGADA
 SISTEMA DE REGISTRO DE PREÇOS

- LICITAÇÃO
 CONTRATAÇÃO DIRETA

(Processo Administrativo nº 032.2294.2025.0002845-32)

1. CONDIÇÕES GERAIS DA CONTRATAÇÃO

1.1 Objeto: **CONSTRUÇÃO DA CICLOVIA E URBANIZAÇÃO - BAIXIO - ESPLANADA
- BAHIA**



ESTADO DA BAHIA
SECRETARIA DE TURISMO

1.1.1 As especificações do objeto obedecerão às condições e exigências estabelecidas neste Termo de Referência, observado o disposto na tabela abaixo.

Participação o [ampla/ex clusiva]	Lote / Item	Códi go SIM PAS	Descriç ão	Unidade de Fornecim ento (UF)	Quantita tivo	Cronogram a/Prazo
AMPLA	UNIC O	07.29. 00.00 16426 8-5	EXECUCA O DE OBRA, civil	BAHIA	01	05 MESES

1.1.2 As especificações do objeto constam:

(X) do anexo integrante deste Termo de Referência

() da descrição abaixo: (.....)

1.1.2.1 Na contratação de que trata este Termo de Referência não será exigida da contratada a realização de transição contratual com transferência de conhecimento, tecnologia e técnicas empregadas.

1.2 O prazo de vigência do Contrato é de 12 MESES (01 ANO) , a **contar da data** da () **assinatura do Contrato**() **subscrição da Autorização de Fornecimento de Material – AFM** (X) **subscrição da Autorização de**



ESTADO DA BAHIA
SECRETARIA DE TURISMO

Prestação de Serviços – APS, observado o artigo 105 da Lei Federal nº 14.133/2021.

1.3 O Contrato apresenta maior detalhamento das regras que serão aplicadas ao prazo de vigência.

2. FUNDAMENTAÇÃO E DESCRIÇÃO DA NECESSIDADE DA CONTRATAÇÃO

2.1 A fundamentação da contratação, da caracterização do objeto e de seus quantitativos está especificada:

(X) em tópico próprio do Estudo Técnico Preliminar

() na descrição a seguir: (...)

3. DESCRIÇÃO DA SOLUÇÃO COMO UM TODO CONSIDERADO O CICLO DE VIDA DO OBJETO

3.1 A descrição da solução como um todo está especificada:

(X) em tópico próprio do Estudo Técnico Preliminar.

() na descrição a seguir: (...)

4. REQUISITOS DA CONTRATAÇÃO

4.1 Sustentabilidade:

4.1.1 Não serão definidos critérios e práticas de sustentabilidade na contratação, conforme justificativa apresentada pelo gestor competente no



ESTADO DA BAHIA
SECRETARIA DE TURISMO

processo administrativo de que trata este Termo de Referência, **porque elas já estão implícitas nas boas práticas dos serviços de engenharia.**

4.2 Indicação de marcas ou modelos.

4.2.1 A Administração **não** indicará marca(s), característica(s) ou modelo(s).

4.3 Exame de adequação do objeto (amostras, avaliação de conformidade, prova de conceito, ou outros testes destinados à aferição da aceitabilidade da proposta)

4.3.1 Não será exigido(a) exame de adequação do objeto.

4.4 Vistoria

4.4.1 A avaliação prévia do local de execução do objeto é imprescindível para o conhecimento pleno das condições e peculiaridades do objeto a ser contratado, sendo assegurado ao interessado o direito de realização de vistoria prévia, acompanhado por servidor designado para esse fim, de segunda à sexta-feira, em horário comercial (art. 63, §2º, da Lei Federal nº 14.133, de 2021).

4.5 Subcontratação

4.5.1 Não será admitida a subcontratação do objeto contratual.

4.6 Garantia

4.6.1 Garantia de proposta



ESTADO DA BAHIA
SECRETARIA DE TURISMO

4.6.1.1 Não haverá exigência da garantia de proposta de que trata o art. 58 da Lei Federal nº 14.133/2021.

4.6.2 Garantia da contratação.

4.6.2.1 Será exigida a garantia da contratação previstos nos arts. 96 e seguintes da Lei Federal nº 14.133/2021, no **percentual de 5 % (CINCO por cento) do valor** inicial do Contrato, podendo recair sobre qualquer das modalidades indicadas no referido art. 96, §1º.

4.6.2.1.1 A garantia na modalidade caução em dinheiro deverá ser efetuada em favor do Contratante, em conta específica a ser indicada pelo Contratante, com correção monetária.

4.6.2.1.2 Para garantia na modalidade títulos da dívida pública, estes devem ter sido emitidos sob a forma escritural, mediante registro em sistema centralizado de liquidação e de custódia autorizado pelo Banco Central do Brasil, e avaliados pelos seus valores econômicos, conforme definido pelo Ministério da Economia (art. 96, §1º, inc. I, da Lei Federal nº 14.133/2021).

4.6.2.1.3 Para garantia na modalidade fiança bancária, esta deverá ser emitida por banco ou instituição financeira devidamente autorizada a operar no País pelo Banco Central do Brasil, e deverá constar expressa renúncia do fiador aos benefícios do art. 827 do Código Civil.

4.6.2.1.4 Na hipótese de opção pela modalidade caução em dinheiro, títulos da dívida pública ou fiança bancária, a prova da garantia, sob pena da caracterização de inadimplemento contratual, deverá ser apresentada



ESTADO DA BAHIA
SECRETARIA DE TURISMO

no **prazo de 30 (TRINTA) dias, após** () autorização da contratação direta (X) assinatura do Contrato.

4.6.2.1.5 Na hipótese de garantia na modalidade seguro garantia:

a) deverá ser prestada em **até 30 (TRINTA) dias**, contados da data da homologação da licitação e anteriormente à assinatura do Contrato (art. 96, §3º, da Lei Federal nº 14.133/2021).

Nota: o prazo a ser fixado deverá ser de, no mínimo, 1 (um) mês, contado da data de homologação da licitação (art. 96, §3º, da Lei Federal nº 14.133/2021).

b) tratando-se de contratação direta, deverá ser prestada anteriormente à assinatura do Contrato.

c) a apólice vigorará **por 360 (TREZENTOS E SESSENTA) dias** após o término da vigência do Contrato e continuará em vigor mesmo que a contratada não pague o prêmio nas datas convencionadas, devendo esta cláusula constar expressamente da apólice sob pena de não aceitação da garantia (art. 97, incs. I e II, da Lei Federal nº 14.133/2021).

d) a apólice do seguro garantia deverá acompanhar as modificações referentes à vigência do Contrato principal mediante a emissão do respectivo endosso pela seguradora.

e) será permitida a substituição da apólice de seguro-garantia na data de renovação ou de aniversário, desde que mantidas as condições e coberturas da apólice vigente e nenhum período fique descoberto, ressalvado o disposto no subitem 4.6.2.1.8 (art. 97, parágrafo único, da Lei Federal nº 14.133/2021).

f) ocorrido o sinistro durante a vigência da apólice, sua caracterização e comunicação poderão ocorrer fora desta vigência, não caracterizando



ESTADO DA BAHIA
SECRETARIA DE TURISMO

fato que justifique a negativa do sinistro, desde que respeitados os prazos prescricionais aplicados ao contrato de seguro, nos termos da regulamentação da Superintendência de Seguros Privados – SUSEP, devendo esta cláusula constar expressamente da apólice sob pena de não aceitação da garantia.

4.6.2.1.6 No caso das modalidades seguro garantia ou fiança bancária, não será admitida a existência de cláusulas que restrinjam ou atenuem a responsabilidade do segurador ou fiador.

4.6.2.1.7 Caso utilizada outra modalidade de garantia diversa do seguro garantia, a sua liberação ou restituição somente ocorrerá após a fiel execução do Contrato ou a sua extinção por culpa exclusiva da Administração e, quando em dinheiro, será atualizada monetariamente.

4.6.2.1.8 Na hipótese de suspensão do Contrato por ordem ou inadimplemento do Contratante, a contratada ficará desobrigada de renovar a garantia ou de endossar a apólice de seguro até a ordem de reinício da execução ou o adimplemento pelo Contratante.

4.6.2.1.9 A garantia, qualquer que seja a modalidade escolhida, somente será aceita se, observada a legislação que rege a matéria, contemplar o pagamento de prejuízos advindos do não cumprimento do objeto do Contrato e do não adimplemento das demais obrigações nele previstas, bem como de multas, prejuízos e indenizações decorrentes de inadimplemento, independentemente de outras cominações legais.

4.6.2.1.10 No caso de alteração do valor do Contrato, ou prorrogação de sua vigência, a garantia deverá ser ajustada ou renovada, seguindo os mesmos parâmetros utilizados para a contratação.

4.6.2.1.11 Se o valor da garantia for utilizado total ou parcialmente para o pagamento de qualquer obrigação, a contratada obriga-se a fazer a



ESTADO DA BAHIA
SECRETARIA DE TURISMO

respectiva reposição no mesmo prazo estabelecido para comprovação da garantia originária.

4.6.2.1.12 O Contratante executará a garantia na forma prevista na legislação que rege a matéria.

4.6.2.1.13 O emitente da garantia ofertada pela contratada deverá ser intimado pelo Contratante quanto ao início de processo administrativo para apuração de descumprimento de cláusulas contratuais (art. 137, § 4º, da Lei Federal nº 14.133/2021).

4.6.2.1.14 A liberação ou restituição da garantia ocorrerá após o recebimento definitivo da totalidade do objeto do Contrato, com a demonstração de cumprimento, pela contratada, das obrigações pactuadas.

4.6.2.1.15 O garantidor não é parte em processo administrativo instaurado pelo Contratante com o objetivo de apurar prejuízos e/ou aplicar sanções à contratada.

4.6.2.1.16 A contratada autoriza o Contratante a reter, a qualquer tempo, a garantia, na forma prevista neste Termo de Referência.

4.6.2.1.17 Além da garantia de que tratam os arts. 96 e seguintes da Lei Federal nº 14.133/2021, para a contratação de que trata este Termo de Referência também incidem as garantias do art. 26 do Código de Defesa do Consumidor (CDC), do art. 618 do Código Civil (CC) e do art. 140, §6º, da referida Lei Federal nº 14.133/2021.

4.6.2.1.18 A garantia de contratação é independente de garantia prevista especificamente neste Termo de Referência nos termos do CDC e do CC.

4.6.2.1.19 Será exigida garantia adicional do licitante vencedor cuja proposta for inferior a 85% (oitenta e cinco por cento) do valor orçado pela Administração, equivalente à diferença entre este último e o valor da



ESTADO DA BAHIA
SECRETARIA DE TURISMO

proposta, sem prejuízo das demais garantias exigíveis de acordo com Lei Federal nº 14.133/2021.

4.7 Participação de pessoas jurídicas reunidas em consórcio

Sim

Não, conforme justificativa constante do processo administrativo de que trata este Termo de Referência, **doc. SEI** _____ (art. 15 da Lei Federal nº 14.133/2021).

5. MODELO DE EXECUÇÃO DO OBJETO

5.1 Regime de execução

5.1.1 O regime de execução será:

empreitada por preço unitário

empreitada por preço global

empreitada integral

contratação por tarefa

contratação integrada

contratação semi-integrada.

5.2 Condições de execução

5.2.1 A execução do objeto se dará da seguinte forma:



ESTADO DA BAHIA
SECRETARIA DE TURISMO

5.2.1.1 Início da execução do objeto: 30 (TRINTA) DIAS , a **contar da data** () da **assinatura do Contrato**, (X) da subscrição da **Autorização de Prestação de Serviços – APS** () **Ordem de Serviço – OS**.

5.2.1.2 Cronograma de realização do objeto:

O cronograma para realização dos serviços será de no máximo 180 dias (cento e oitenta dias) e deverá ser apresentado pelo vencedor da licitação.

5.3 Local da execução

5.3.1 As especificações do endereço para execução do objeto constam:

(X) do anexo integrante deste Termo de Referência

() da descrição abaixo

5.4 Materiais a serem disponibilizados

5.4.1 Para a perfeita execução do objeto, a contratada deverá disponibilizar os materiais, equipamentos, ferramentas e utensílios necessários, nas quantidades suficientes e adequadas.

5.5 Especificação da garantia técnica e pela solidez e segurança

5.5.1 O prazo legal de garantia técnica será de **30 (trinta) dias**, tratando-se de fornecimento de serviço e, quando houver, de produtos não duráveis, e de **90 (noventa) dias**, tratando-se de fornecimento de serviço e, quando houver, de produtos duráveis, contado da entrega efetiva do produto ou do término da execução dos serviços(art. 26, incs. I e II,e §1º, do CDC).



ESTADO DA BAHIA
SECRETARIA DE TURISMO

5.5.2 O prazo de garantia pela solidez e pela segurança dos materiais e dos serviços executados e pela funcionalidade da construção, da reforma, da recuperação ou da ampliação do bem imóvel, **será de 05 (CINCO) anos**, contados do recebimento definitivo da obra (art. 140, §6º, da Lei Federal nº 14.133/2021).

5.6 Informações relevantes para o dimensionamento da proposta.

5.6.1 As informações relevantes para o dimensionamento da proposta constam deste Termo de Referência.

5.6.2 O prazo de validade da proposta será de, no mínimo, 60 (sessenta) dias, a contar da data de sua apresentação.

5.6.2.1 Será considerada não escrita a fixação de prazo de validade inferior ao mínimo, ficando facultado aos licitantes ampliá-lo.

5.6.3 O licitante deverá apresentar a sua proposta e declaração de elaboração independente de proposta, conforme modelo integrante deste Termo de Referência.

5.6.4 O licitante está obrigado a destinar parcela do quantitativo de trabalhadores necessários para a execução do objeto de que trata este Termo de Referência aos beneficiários do Programa de Inserção de Apenados e Egressos no Mercado de Trabalho (PRO-TRABALHO), instituído pelo Decreto nº 14.764, de 03 de outubro de 2013, quando a quantidade de trabalhadores necessários para a execução do Contrato que será firmado entre a Administração e o licitante vencedor seja igual ou superior a 06 (seis), observadas as demais previsões do mencionado Decreto.

5.6.4.1 Caso a quantidade de trabalhadores necessária para a execução do Contrato administrativo seja igual ou inferior a 05(cinco), será facultativa a



ESTADO DA BAHIA
SECRETARIA DE TURISMO

destinação de parcela dos trabalhadores aos beneficiários do PRO-TRABALHO.

5.6.4.2 Será destacado na fatura mensal o quantitativo de trabalhadores beneficiários do PRO-TRABALHO, acompanhados dos valores pertinentes, conforme as cláusulas e condições indicadas nos subitens seguintes.

5.6.4.3 A aferição do quantitativo de trabalhadores beneficiários do PRO-TRABALHO que deverá ser destinado pela contratada para a execução do Contrato será realizada mensalmente a partir do documento utilizado para emissão das guias de recolhimento das contribuições de assistência e previdência social e de FGTS correspondente aos trabalhadores que não se encontram nessa condição.

5.6.4.3.1 Na aferição de que trata o subitem 5.6.4.3 deverão ser excluídos os próprios trabalhadores beneficiários do PRO-TRABALHO, qualquer que seja a sua condição de segurado da previdência social.

5.6.4.4 Ao formular sua proposta e participar do certame, o licitante declara sua concordância em destinar parcela de quantitativo de trabalhadores necessários para a execução do objeto de que trata este Termo de Referência aos beneficiários do PRO-TRABALHO.

5.6.4.5 As vagas a serem disponibilizadas aos beneficiários do PRO-TRABALHO serão definidas conforme a Instrução Normativa SEAP/SETRE/SAEB nº 001/2018, observando-se:

- a) quando o contingente mínimo de trabalhadores necessários para a execução do Contrato for igual ou menor que 05 (cinco), a contratação de que cuida o PRO-TRABALHO será facultativa;
- b) quando o contingente mínimo de trabalhadores necessários para a execução do Contrato estiver entre 06 (seis) e 19 (dezenove), deverá haver a disponibilização de, no mínimo, uma vaga;



ESTADO DA BAHIA
SECRETARIA DE TURISMO

- c) quando o contingente mínimo de trabalhadores necessários para a execução do Contrato for de 20 (vinte) ou mais, haverá disponibilização de 5% (cinco por cento) das vagas existentes;
- d) quando o resultado da aplicação do percentual de 5% (cinco por cento) for acima de número inteiro, será considerado, para fins de contratação dos trabalhadores do PRO-TRABALHO, o número inteiro desconsiderando-se a fração.

5.6.4.5.1 Apenas os beneficiários do PRO-TRABALHO que cumprem pena em regime semi aberto ou aberto, nos termos do art. 33 do Código Penal Brasileiro c/c arts. 36, 110 e 119 da Lei Federal nº 7.210, de 11 de julho de 1984 (Lei de Execução Penal), não estão sujeitos à Consolidação das Leis do Trabalho (CLT), conforme §2º do art. 28 da Lei Federal nº 7.210/1984.

5.6.4.5.1.1 A remuneração e os encargos concernentes aos beneficiários do PRO-TRABALHO indicados no subitem anterior que não estão sujeitos ao regime da CLT observará a legislação pertinente, nos termos do §2º do art. 28 c/c art. 29 da Lei Federal nº 7.210/1984.

5.6.4.5.1.2 Por ocasião da efetiva execução do Contrato, deverá ser anexada à fatura mensal de prestação de serviços ou de realização da obra relação do contingente de trabalhadores oriundos do PRO-TRABALHO que, na forma do subitem 5.6.4.5.1, não estão sujeitos ao regime da CLT.

5.6.4.5.2 A aplicação do Programa deverá observar os critérios previstos nos arts. 36 e 37 da Lei de Execução Penal, bem como quaisquer exigências, impedimentos, incompatibilidades ou vedações legais à contratação de pessoas presas e egressas do sistema prisional.



ESTADO DA BAHIA
SECRETARIA DE TURISMO

5.6.4.5.3 O licitante, uma vez contratado, deverá atender também às obrigações concernentes ao PRO-TRABALHO, nos termos disciplinado nos subitens seguintes.

5.6.4.5.3.1 Observar as disposições do Decreto nº 14.764/2013, e da Instrução Normativa SEAP/SETRE/SAEB nº 001/2018.

5.6.4.5.3.2 Apresentar ao fiscal ou responsável pela gestão e acompanhamento do Contrato, no prazo de 05 (cinco) dias úteis, contado do início efetivo da execução dos serviços, a lista dos empregados selecionados pelo SINEBAHIA com base nos cadastros mantidos pela SEAP e que se enquadrem como beneficiários do PRO-TRABALHO, observados os quantitativos definidos e as categorias indicadas art. 6º, incs. I e II, do Decreto nº 14.764/2013, comprovando a sua efetiva contratação.

5.6.4.5.3.3 Manter durante todo o tempo da execução do Contrato, incluindo-se suas prorrogações, no limite determinado pela legislação, a relação de proporcionalidade entre as vagas disponibilizadas aos beneficiários do PRO-TRABALHO e aquelas necessárias à execução dos serviços relacionados ao Contrato.

5.6.4.5.3.4 Comunicar imediatamente ao fiscal do Contrato, que, no prazo de até 24 horas, deverá repassar essa comunicação à Diretoria de Integração Social/Superintendência de Ressocialização Sustentável/SEAP, a falta ao trabalho ou desligamento do beneficiário do PRÓ-TRABALHO, observando-se, ainda, que:

- a) após o desligamento do beneficiário do PRO-TRABALHO, a empresa contratada terá o prazo de até 05 (cinco) dias úteis para providenciar o preenchimento da vaga em aberto, com o auxílio da SETRE, o que será objeto de acompanhamento por parte do fiscal do Contrato;



ESTADO DA BAHIA
SECRETARIA DE TURISMO

b) não havendo candidato apto para o preenchimento da vaga disponível, caberá à SETRE emitir atestado com tal informação, entregando-o à empresa contratada no prazo de até 05 (cinco) dias úteis, contado do recebimento da comunicação acerca da necessidade de contratação de novo beneficiário do PRO-TRABALHO; e

c) a contratada poderá preencher a vaga com terceiros não beneficiários do PRO-TRABALHO, caso a SETRE não cumpra com o prazo estabelecido na alínea "b" acima, observado o subitem 5.6.4.5.3.6.

5.6.4.5.3.5 Em caso de regressão do regime de cumprimento da pena do empregado beneficiário do PRO-TRABALHO ou de qualquer outro fato que possa ensejar o seu desligamento da empresa que o contratou nos termos do Decreto nº 14.764/2013, a contratada deverá providenciar o preenchimento da vaga surgida, observando os mesmos prazos e procedimentos definidos no subitem 5.6.4.5.3.4.

5.6.4.5.3.6 O não cumprimento da cota reservada para beneficiários do PRO-TRABALHO só será tolerado quando a contratada apresentar atestado emitido pela SEAP informando a inexistência de beneficiário do mencionado Programa que se enquadre ao perfil da vaga disponibilizada.

5.6.4.5.4 A não observância das regras do PRO-TRABALHO implica inadimplemento contratual e possibilita a extinção do Contrato por ato unilateral da Administração, além da aplicação das sanções legais.

5.6.5 Além das informações que já constam neste Termo de Referência, constituem, ainda, informações relevantes para o dimensionamento da proposta as que constam do **anexo** integrante deste Termo de Referência.



ESTADO DA BAHIA
SECRETARIA DE TURISMO

6. MODELO DE GESTÃO DO CONTRATO

6.1 O Contrato deverá ser executado fielmente pelas partes, de acordo com as cláusulas avençadas e as normas da Lei Federal nº 14.133/2021, e da Lei Estadual nº 14.634/2023, respondendo cada parte pelas consequências de sua inexecução total ou parcial (art. 115, *caput*, da Lei Federal nº 14.133/2021).

6.2 Em caso de impedimento, ordem de paralisação ou suspensão do Contrato, o cronograma de execução será prorrogado automaticamente pelo tempo correspondente, anotadas tais circunstâncias mediante simples apostila (art. 115, §5º, da Lei Federal nº 14.133/2021).

6.2.1 O impedimento a que se refere o subitem anterior, total ou parcial, da execução do Contrato por fato ou ato de terceiro, deve ser reconhecido pela Administração em documento contemporâneo à sua ocorrência.

6.3 As comunicações entre o órgão ou entidade e a contratada devem ser realizadas por escrito sempre que o ato exigir tal formalidade, admitindo-se, para esse fim, o uso de mensagem eletrônica por meio do Sistema Eletrônico de Informações – SEI.

6.4 O órgão ou entidade poderá convocar representante da contratada para adoção de providências que devam ser cumpridas de imediato.

6.5 O acompanhamento da execução do Contrato compreenderá as atividades de gestão e fiscalização na forma dos arts. 15 a 23 do Decreto nº 22.885/2024, observando-se, ainda, o disposto nos arts. 7º e 17 do Decreto nº 23.059/2024.

6.5.1 Constatando-se a situação de irregularidade da contratada, será providenciada sua intimação, por escrito, para que, no prazo de 5 (cinco) dias úteis, regularize sua situação ou, no mesmo prazo, apresente sua justificativa.

6.5.2 O prazo de que trata o subitem anterior poderá ser prorrogado uma vez, **por até 30 (TRINTA) dias úteis**, a critério do Contratante.



ESTADO DA BAHIA
SECRETARIA DE TURISMO

6.5.3 Não havendo regularização ou não sendo aceita a justificativa apresentada, a Administração deverá adotar as medidas necessárias à apuração dos fatos nos autos do processo administrativo correspondente, assegurada à contratada a ampla defesa.

6.6 Após a assinatura do Contrato ou instrumento equivalente, o órgão ou entidade poderá convocar o representante da empresa contratada para reunião inicial para alinhamento da execução do Contrato e demais procedimentos de gestão do ajuste.

7. CRITÉRIOS DERECEBIMENTO DO OBJETO, LIQUIDAÇÃO E PAGAMENTO

7.1 RECEBIMENTO DO OBJETO

7.1.1 Recebimento provisório

7.1.1.1 O objeto do Contrato será recebido provisoriamente, no prazo de 30 (TRINTA) dias, pelo(s) fiscal(is) do Contrato, mediante termo(s) detalhado(s), quando verificado o cumprimento das exigências de caráter técnico e administrativo (art. 140, inc. I, "a", da Lei Federal nº 14.133/2021).

7.1.1.1.1 O prazo de que trata este subitem anterior será contado do recebimento de comunicação escrita da contratada com a comprovação da execução do objeto a que se refere a parcela a ser paga.

Medição



ESTADO DA BAHIA
SECRETARIA DE TURISMO

7.1.1.1.2 O recebimento provisório de obras e serviços de engenharia será precedido da medição da execução do objeto.

Empreitada por preço unitário

7.1.1.1.2.1 A medição da execução do objeto contratado se dará conforme () sistemática de remuneração orientada por preços unitários (X) sistemática de remuneração referenciada pela execução de quantidade de itens unitários.

7.1.1.1.2.1.1 A medição de que trata este subitem será realizada em função das unidades do objeto efetivamente executadas, mediante cálculo aritmético de multiplicação das quantidades executadas pelos seus respectivos preços unitários, previamente definidos na planilha correspondente.

7.1.1.1.2.2 A medição dos serviços prestados será efetuada em períodos de 30 (trinta) dias corridos, contados da data da assinatura da Ordem de Serviço, e deverão conter as parcelas do objeto contratado efetivamente realizadas no período, segundo a correspondente planilha orçamentária e o que dispõe o Critério Geral de Medição e Pagamento, anexos a este Termo de Referência.

7.1.1.1.2.3 A contratada deverá apresentar planilha e memória de cálculo detalhada da parcela do objeto medida.

7.1.1.1.2.4 A medição deverá conter um relatório fotográfico, com as fotos iniciais e finais da obra, especificamente para os parcelas mais expressivas do objeto definidas em anexo deste Termo de Referência.

7.1.1.1.2.4.1 O relatório fotográfico deverá ser composto por uma quantidade de fotos que represente de forma significativa a execução da obra, sendo 02 (duas) fotos por folha em formato A4.



ESTADO DA BAHIA
SECRETARIA DE TURISMO

7.1.1.2 A contratada fica obrigada a reparar, corrigir, remover, reconstruir ou substituir, às suas expensas, no todo ou em parte, o objeto em que se verificarem vícios, defeitos ou incorreções resultantes da execução ou materiais empregados (art. 119 da Lei Federal nº 14.133/2021).

7.1.1.3O objeto poderá ser rejeitado, no todo ou em parte, inclusive antes do recebimento provisório, quando em desacordo com as especificações constantes neste Termo de Referência e na proposta, devendo ser substituído ou corrigido no prazo de 30 (**TRINTA**) dias, a contar da intimação da contratada, às suas custas, sem prejuízo da aplicação das penalidades (art. 140, §1º da Lei Federal nº 14.133, de 2021).

7.1.1.4 Para efeito de recebimento provisório, ao final de cada período de faturamento, o(s) fiscal(is) do Contrato deverá(ão) emitir relatório sobre o efetivo cumprimento das obrigações da contratada e, se for o caso, analisar o desempenho na execução do Contrato nos termos do art. 144 da Lei Federal nº 14.133/2021, em consonância com os indicadores que deverão integrar este Termo de Referência como anexo, encaminhando-o ao gestor do Contrato.

7.1.1.4.1 A análise do desempenho na execução do Contrato de que trata o art. 144 da Lei Federal nº 14.133/2021 poderá resultar no redimensionamento de valores a serem pagos à contratada, circunstância que deverá ser registrada pelo(s) fiscal(is) em relatório(s) a ser encaminhado ao gestor do Contrato.

7.1.1.5 A fiscalização não efetuará o ateste da última e/ou única medição do objeto até que sejam sanadas todas as eventuais pendências que possam vir a ser apontadas durante o recebimento provisório.

7.1.1.6 O recebimento provisório estará sujeito, quando cabível, à conclusão de todos os testes de campo e à entrega dos Manuais e Instruções exigíveis.

7.1.1.7 Quando a fiscalização for exercida por um único servidor, o termo detalhado de recebimento provisório deverá conter o registro, a análise e a conclusão sobre todas as ocorrências na execução do Contrato, acompanhado dos demais



ESTADO DA BAHIA
SECRETARIA DE TURISMO

documentos que julgar necessários, encaminhando-o ao servidor ou comissão designada pela autoridade competente para recebimento definitivo.

INCLUIR PARA

7.1.1.7.1 Para fins de emissão do Termo de Recebimento Provisório final das obras/serviços e de pagamento da última parcela, a fiscalização deverá exigir da contratada o relatório "AS BUILT" correspondente.

7.1.2 Recebimento definitivo

7.1.2.10 recebimento definitivo ocorrerá no **prazo de 30 (TRINTA) dias úteis**, contados do recebimento provisório, por servidor ou comissão designada pela autoridade competente, mediante termo detalhado que comprove o atendimento das exigências contratuais, observados os seguintes procedimentos (art. 140, inciso I, "b" da Lei Federal nº 14.133/2021):

- a) emissão de documento comprobatório da avaliação realizada pelo(s) fiscal(is) sobre o cumprimento de obrigações assumidas pela contratada, com menção ao seu desempenho na execução contratual, baseado em indicadores objetivamente definidos e aferidos nos termos do Decreto nº 23.059/2024, e a eventuais penalidades aplicadas, devendo constar do cadastro de atesto de cumprimento de obrigações;
- b) análise dos relatórios e de toda a documentação apresentada pela fiscalização e, caso haja irregularidades que impeçam a liquidação e o



ESTADO DA BAHIA
SECRETARIA DE TURISMO

- pagamento da despesa, indicação das cláusulas contratuais correspondentes, solicitando à contratada por escrito, as respectivas correções;
- c) emissão de termo detalhado para efeito de recebimento definitivo dos serviços, com base nos relatórios elaborados e documentações apresentadas;
 - d) comunicação à contratada para emissão de nota(s) fiscal(is) ou instrumento(s) de cobrança equivalente(s), com o valor exato dimensionado pela fiscalização;
 - e) envio da documentação correspondente ao setor de contratos para a formalização dos procedimentos de liquidação e pagamento, no valor dimensionado pela fiscalização e gestão;
 - f) exigência de apresentação pela contratada do Relatório "AS BUILT", no caso de obras e serviços de engenharia.

7.1.2.1.1 O prazo para recebimento definitivo poderá ser excepcionalmente prorrogado, de forma justificada, quando houver necessidade de diligências para a aferição do atendimento das exigências contratuais.

7.1.2.1.2 O recebimento provisório ou definitivo não excluirá a responsabilidade civil pela solidez e pela segurança da obra ou serviço nem a responsabilidade ético-profissional pela perfeita execução do Contrato (art. 140, §§2º e 6º da Lei Federal nº 14.133, de 2021).

7.1.2.2 No caso de controvérsia sobre a execução do objeto, quanto à dimensão, qualidade e quantidade, a parcela incontroversa, conforme art. 143 da Lei Federal nº 14.133/2021, deverá ser liberada no prazo previsto para pagamento.



ESTADO DA BAHIA
SECRETARIA DE TURISMO

7.1.2.2.1 Para fins do subitem anterior, o valor da parcela incontroversa deverá ser comunicada à contratada para emissão de nota(s) fiscal(is) ou instrumento(s) de cobrança equivalente(s).

7.1.2.3 Nenhum prazo de recebimento ocorrerá enquanto pendente a solução, pela contratada, de inconsistências verificadas na execução do objeto ou nota(s) fiscal(is) ou instrumento(s) de cobrança equivalente(s).

7.2 LIQUIDAÇÃO

7.2.1 Recebida(s) nota(s) fiscal(is) ou instrumento(s) de cobrança equivalente(s), a Administração, no **prazo de 30 (TRINTA) dias úteis**, prorrogáveis por até **30 (TRINTA) dias úteis**, adotará, na forma deste subitem, as providências para fins de liquidação da despesa.

7.2.2 Para fins de liquidação, o setor competente deverá verificar se a(s) nota(s) fiscal(is) ou instrumento(s) de cobrança equivalente(s) apresentado(s) pela contratada possui(em) os elementos necessários e essenciais do documento, tais como: a) o prazo de validade; b) a data da emissão; c) os dados do Contrato e do Contratante; d) o período respectivo de execução do Contrato; e) o valor a pagar; e f) eventual destaque do valor de retenções tributárias cabíveis.

7.3.3 Havendo erro na apresentação da(s) nota(s) fiscal(is) ou instrumento(s) de cobrança equivalente(s), ou circunstância que impeça a liquidação da despesa, esta ficará sobrestada até que a contratada providencie as medidas saneadoras, reiniciando-se o prazo após a comprovação da regularização da situação, sem ônus para o Contratante;

7.4.4 A(s) nota(s) fiscal(is) ou instrumento(s) de cobrança equivalente(s) deverá(ão) ser obrigatoriamente acompanhado(s) da comprovação da regularidade fiscal da contratada mediante consulta aos sítios eletrônicos oficiais



ESTADO DA BAHIA
SECRETARIA DE TURISMO

ou à documentação de habilitação fiscal, social e trabalhista, na forma exigida neste Termo de Referência.

7.3 PAGAMENTO

7.3.1 Prazo para pagamento

7.3.1.10 pagamento será efetuado no **prazo de 30 (TRINTA) dias úteis**, contados da finalização da liquidação da despesa, conforme subitem anterior.

7.3.1.2 No caso de atraso pelo Contratante, os valores devidos à contratada serão atualizados monetariamente entre o termo final do prazo de pagamento até a data de sua efetiva realização, de acordo com a variação do INDICE DE PREÇOS IPCA, *pro rata tempore*.

7.3.2 Forma de pagamento

7.3.2.10 pagamento será realizado por meio de ordem bancária ou crédito em conta da contratada aberta em instituição financeira contratada pelo Estado da Bahia.

7.3.2.1.1 Optando a contratada por receber os créditos em instituição financeira diversa da indicada neste subitem, deverá arcar com os custos de transferências bancárias, os quais serão deduzidos dos pagamentos devidos.

7.3.2.2 A(s) nota(s) fiscal(is) ou instrumento(s) de cobrança equivalente(s) deverá(ão) atender as exigências legais pertinentes aos tributos e encargos relacionados com a obrigação, inclusive os destaques necessários às retenções tributárias previstas em lei, e, as situações específicas, à adoção da forma eletrônica.



ESTADO DA BAHIA
SECRETARIA DE TURISMO

7.3.2.3 Independentemente do percentual de tributo inserido na proposta de preço, serão retidos na fonte, por ocasião da realização do pagamento, os percentuais estabelecidos na legislação vigente, quando houver incidência tributária.

7.3.2.4 A contratada regularmente optante pelo Simples Nacional, nos termos da Lei Complementar nº 123/2006, não sofrerá a retenção tributária quanto aos impostos e contribuições abrangidos por aquele regime, estando o pagamento condicionado à apresentação de comprovação, por meio de documento oficial, de que faz jus ao tratamento tributário favorecido previsto na referida Lei Complementar.

Observação : a natureza do contrato e o objeto da contratação determinarão a retenção tributária eventualmente cabível, bem como a possibilidade de a contratada se beneficiar da condição de optante do Simples Nacional, dentre outras questões de caráter tributário.

7.3.2.5 Para fins de pagamento, deverão ser adicionalmente observados:

- a) a verificação, pela fiscalização, da conformidade da nota(s) fiscal(is) ou instrumento(s) de cobrança equivalente(s) apresentada pela contratada com as atividades efetivamente executadas, bem como do pagamento das contribuições sociais (Fundo de Garantia do Tempo de Serviço – FGTS e Previdência Social) e da regularidade trabalhista, correspondentes ao mês da última nota(s) fiscal(is) ou instrumento(s) de cobrança equivalente(s) vencido(s), quanto aos empregados diretamente vinculados à execução contratual;
- b) o pagamento da primeira parcela está condicionado à apresentação:



ESTADO DA BAHIA
SECRETARIA DE TURISMO

- b.1) do registro do Contrato no Conselho de Classe respectivo;
 - b.2) da Anotação/Registro de Responsabilidade Técnica no Conselho de Classe respectivo;
 - b.3) da comprovação de instalação da placa de divulgação e identificação;
 - b.4) da prova da matrícula da obra/serviço junto à Previdência Social, quando for o caso;
 - b.5) guias de recolhimento das contribuições de assistência e previdência social e do FGTS, nos termos da legislação específica em vigor, as quais deverão estar acompanhadas de declaração da contratada, atestando, sob as penas da lei, que as mesmas correspondem fielmente ao total da mão-de-obra empregada nos serviços contratados, excepcionando-se as situações em que a contribuição do segurado seja facultativa.
- c) quanto ao Imposto sobre Serviços de Qualquer Natureza (ISSQN), será observado o disposto na Lei Complementar nº 116/2003, e legislação municipal aplicável, e ainda:
- c.1) os serviços/obra serão medidos mensalmente, em cujo processo deverá constar a real alíquota de ISSQN adotada pelo Município no qual os serviços/obra foram tributados;
 - c.2) nas medições que abrangerem mais de um Município, o cálculo do ISSQN deverá ser realizado para cada Município onde houver a incidência do tributo, sendo que as extensões de cada Município serão verificadas em campo e informadas pelo engenheiro fiscal da obra/serviço;
- d) nenhum pagamento isentará a contratada das responsabilidades contratuais, nem implicará em aprovação definitiva dos serviços/obra executados total ou parcialmente;
- e) para efeito do pagamento da última parcela, a contratada deverá apresentar a baixa definitiva da matrícula da obra/serviço junto ao INSS com a respectiva certidão negativa de débito – CND, quando for o caso, observando-se o que se



ESTADO DA BAHIA
SECRETARIA DE TURISMO

segue, na hipótese da impossibilidade de atendimento ao disposto neste subitem:

- e.1) ao final da obra, se houver comprovação de que a contratada apresentou ao Órgão competente os documentos necessários para expedição de CND e se a Administração tiver como aferir e atestar, de forma expressa, em documento assinado e com identificação do seu subscritor, que todas as obrigações previdenciárias relacionadas à obra realizada foram cumpridas, poderá ser liberado o pagamento;
- e.2) deverá ser instaurado procedimento administrativo próprio para apurar o descumprimento contratual;
- e.3) antes da instauração de procedimento administrativo de apuração e aplicação de penalidade, deverá a Administração fixar um prazo razoável para que a empresa comprove a baixa da matrícula e apresente a CND.

8. FORMA E CRITÉRIOS DE SELEÇÃO DA PROPOSTA E EXIGÊNCIAS DE HABILITAÇÃO

8.1 Forma de seleção e critério de julgamento da proposta

8.1.1 O fornecedor do bem, obra ou serviço será selecionado por meio de processo de:

- () Contratação direta
- () Licitação, na modalidade pregão, sob a forma eletrônica, com adoção do critério de julgamento
 - () menor preço
 - (X) maior desconto
- (X) Licitação, na modalidade concorrência, sob a forma eletrônica, com adoção do critério de julgamento**



ESTADO DA BAHIA
SECRETARIA DE TURISMO

- () menor preço
- () maior desconto
- () melhor técnica ou conteúdo artístico, conforme anexo
- () técnica e preço, conforme anexo

8.2 Exigências de habilitação

8.2.1 Para fins de habilitação, deverá o licitante comprovar os seguintes requisitos:

8.2.1.1 Habilitação jurídica

8.2.1.1.1 Para **Pessoas Jurídicas**:

- a) empresário individual: inscrição no registro público de empresas mercantis;
- b) microempreendedor individual – MEI: certificado da Condição de Microempreendedor Individual - CCMEI, cuja aceitação ficará condicionada à verificação da autenticidade no sítio <https://www.gov.br/empresas-e-negocios/pt-br/empreendedor>;
- c) sociedade empresária, sociedade limitada unipessoal: inscrição do ato constitutivo, estatuto ou contrato social no Registro Público de Empresas Mercantis, a cargo da Junta Comercial da respectiva sede, com suas eventuais alterações supervenientes em vigor, devidamente registrados, acompanhados, quando for o caso, dos documentos societários comprobatórios de eleição ou designação e investidura dos atuais administradores.
- d) sociedades simples: inscrição do ato constitutivo no Registro Civil de Pessoas Jurídicas do local de sua sede, com suas eventuais alterações supervenientes em vigor, devidamente registrados, acompanhados dos



ESTADO DA BAHIA
SECRETARIA DE TURISMO

atos comprobatórios de eleição e investidura dos atuais administradores.

e) empresa ou sociedade estrangeira: portaria de autorização de funcionamento no Brasil, publicada no Diário Oficial da União e arquivada na Junta Comercial da unidade federativa onde se localizar a filial, agência, sucursal ou estabelecimento, a qual será considerada como sua sede, observando-se a Instrução Normativa DREI/ME nº 77, de 18 de março de 2020, quando a atividade assim o exigir.

f) filial, sucursal ou agência de sociedade simples ou empresária: inscrição do ato constitutivo da filial, sucursal ou agência da sociedade simples ou empresária, respectivamente, no Registro Civil das Pessoas Jurídicas ou no Registro Público de Empresas Mercantis onde opera, com averbação no Registro onde tem sede a matriz.

g) ato de autorização para o exercício da atividade de OBRAS E SERVIÇOS DE ENGENHARIA E ARQUITETURA, expedido por CONSELHO REGIONAL DE ENGENHARIA ou CONSELHO REGIONAL DE ARQUITETURA.

8.2.1.1.2 Os documentos apresentados deverão estar acompanhados de todas as alterações ou da consolidação respectiva.

8.2.1.2 Habilitação fiscal, social e trabalhista

a) prova de inscrição no Cadastro Nacional de Pessoas Jurídicas;

b) prova de inscrição no cadastro de contribuintes() Estadual/Distrital()Municipal/Distrital relativo ao domicílio ou sede do licitante pertinente ao seu ramo de atividade e compatível com o objeto contratual;



ESTADO DA BAHIA
SECRETARIA DE TURISMO

c) prova de regularidade com a Fazenda (X) Estadual/Distrital (X) Municipal/Distrital do domicílio ou sede do licitante, ou outro equivalente, na forma da lei;

c.1) Caso o licitante seja considerado isento dos tributos relacionados ao objeto contratual, deverá comprovar tal condição mediante a apresentação de declaração da Fazenda respectiva do seu domicílio ou sede, ou outra equivalente, na forma da lei.

d) prova de regularidade fiscal perante a Fazenda Nacional, mediante apresentação de certidão expedida conjuntamente pela Secretaria da Receita Federal do Brasil (RFB) e pela Procuradoria-Geral da Fazenda Nacional (PGFN), referente a todos os créditos tributários federais e à Dívida Ativa da União (DAU) por elas administrados, inclusive aqueles relativos à Seguridade Social.

e) prova de regularidade com o Fundo de Garantia do Tempo de Serviço (FGTS);

f) prova de inexistência de débitos inadimplidos perante a Justiça do Trabalho, mediante a apresentação de certidão negativa ou positiva com efeito de negativa, nos termos do Título VII-A da Consolidação das Leis do Trabalho, aprovada pelo Decreto-Lei nº 5.452, de 1º de maio de 1943;

g) em se tratando de contratação direta, prova de regularidade com a Fazenda do Estado da Bahia, ou o compromisso de sua regularização e sua efetiva realização, como condição para celebração do Contrato, nos termos do art. 65 da Lei estadual nº 14.634/2023.

8.2.1.2.1 As microempresas e empresas de pequeno porte, beneficiárias do tratamento diferenciado e favorecido previsto na Lei Complementar nº 123/2006, deverão apresentar toda a documentação exigida para efeito



ESTADO DA BAHIA
SECRETARIA DE TURISMO

de comprovação de regularidade fiscal, mesmo que esta apresente alguma restrição.

8.2.1.3 Habilitação Econômico-Financeira

Notas:

1. a habilitação econômico-financeira poderá ser dispensada, total ou parcialmente, nas hipóteses do art. 70, inc. III, da Lei Federal nº 14.133/2021, desde que precedida da análise dos riscos envolvidos na sua supressão e seja autorizado pela autoridade competente.

2. Observar o disposto na Instrução Normativa SAEB nº 10/2024.

a) certidão negativa de falência expedida pelo distribuidor da sede do licitante, com data de expedição ou revalidação dos últimos 90 (noventa) dias anteriores à data da realização da licitação ou da contratação direta, caso o documento não consigne prazo de validade;

b) índices de Liquidez Geral (LG), Solvência Geral (SG) e Liquidez Corrente (LC), superiores a 1 (um), comprovados mediante a apresentação pelo licitante de balanço patrimonial, demonstração de resultado de exercício e demais demonstrações contábeis dos 2 (dois) últimos exercícios sociais e obtidos pela aplicação das seguintes fórmulas:

Liquidez Geral (LG) = (Ativo Circulante + Realizável a Longo Prazo) / (Passivo Circulante + Passivo Não Circulante)

Solvência Geral (SG) = (Ativo Total) / (Passivo Circulante + Passivo não Circulante)

Liquidez Corrente (LC) = (Ativo Circulante) / (Passivo Circulante)



ESTADO DA BAHIA
SECRETARIA DE TURISMO

b.1) Caso a empresa licitante apresente resultado inferior ou igual a 1 (um) em qualquer dos índices de Liquidez Geral (LG), Solvência Geral (SG) e Liquidez Corrente (LC), será exigido, para fins de habilitação, patrimônio líquido mínimo correspondente a 10% (dez por cento) do valor estimado da contratação;

Nota: a comprovação do patrimônio líquido mínimo de que trata o subitem "b.1" deverá ser feita considerando, como base de cálculo, o valor estimado da contratação fixado pela Administração e não o valor final da proposta apresentada pelo licitante.

b.1.1) Na hipótese de licitação por lotes, o patrimônio líquido exigível será calculado em função da soma de tantos quantos forem os lotes em que a interessada tenha apresentado as melhores ofertas.

b.2) O balanço patrimonial, a demonstração de resultado de exercício e demais demonstrações contábeis limitar-se-ão ao último exercício, caso a pessoa jurídica tenha sido constituída há menos de 2 (dois) anos (art. 69, §6º, da Lei Federal nº 14.133/2021).

b.3) O balanço patrimonial e demonstrações contábeis podem ser atualizados por índices oficiais, quando encerrados há mais de 03 (três) meses da data da apresentação da proposta, vedada a sua substituição por balancetes ou balanços provisórios.

b.4) O licitante apresentará o balanço patrimonial e a demonstração de resultado do exercício mediante, conforme o caso, publicação no Diário Oficial ou Jornal de Grande Circulação ou na Central de Balanços dentro do ambiente Sistema Público de Escrituração Digital –SPED, cópia reprográfica das páginas do Livro Diário numeradas sequencialmente onde eles foram transcritos, com os respectivos Termos de Abertura e



ESTADO DA BAHIA
SECRETARIA DE TURISMO

Encerramento registrados na Junta Comercial, emissão extraída do SPED, contendo Recibo de Entrega do Livro, os Termos de Abertura, Encerramento e Autenticação.

b.5) O atendimento dos índices econômicos previstos neste subitem será atestado mediante declaração assinada por profissional habilitado da área contábil, apresentada pelo licitante (art. 69, §1º, da Lei Federal nº 14.133/2021).

8.2.1.3.1 Na licitação por lotes, quando for atingido o limite da capacidade econômico-financeira do licitante, esta será declarada inabilitada para o(s) lote(s) subsequentes, observada a ordem sequencial dos lotes constante do instrumento convocatório, sendo vedada a escolha, pelo licitante, dos lotes para os quais deseja a habilitação.

8.2.1.3.2 Na hipótese de participação de pessoas jurídicas reunidas em consórcio, se o consórcio não for formado integralmente por microempresas ou empresas de pequeno porte, para fins de habilitação econômico-financeira, haverá um acréscimo no percentual de 10 % (DEZ por cento) para o consórcio em relação ao valor exigido para os licitantes individuais;

8.2.1.4 Qualificação Técnica

a) comprovação de capacitação **técnico-profissional**, através da apresentação de profissional, devidamente registrado no conselho profissional competente, detentor de atestado de responsabilidade técnica **por execução de objeto de características semelhantes**, para fins de contratação, limitadas estas às parcelas de maior



ESTADO DA BAHIA
SECRETARIA DE TURISMO

relevância ou valor significativo (art. 67, inc. I, §§1º e 2º, da Lei Federal nº 14.133/2021).

a.1) O vínculo profissional entre o profissional e o licitante poderá ser comprovado através de: a) Carteira de Trabalho; b) Certidão do Conselho Profissional; c) Contrato social; d) Contrato de prestação de serviços; e) Termo através do qual o profissional assumira a responsabilidade técnica pela execução do objeto licitado e o compromisso de integrar o quadro técnico da empresa no caso do objeto contratual vir a ser a esta adjudicado.

a.2) Os profissionais indicados pelo licitante para fins de comprovação da capacitação técnica deverão participar da execução do objeto da licitação, admitindo-se a sua substituição por profissionais de experiência equivalente ou superior, desde que aprovada pela Administração (art. 67, §6º, da Lei Federal nº 14.133/2021);

a.3) Não será admitido que um mesmo profissional indicado como responsável técnico participe de mais de uma proposta apresentada por licitantes diversos.

b) comprovação de capacitação **técnico-operacional**, mediante apresentação de certidões ou atestados, regularmente emitidos pelo conselho profissional competente, que demonstrem capacidade operacional na execução de objeto similar, de complexidade tecnológica e operacional equivalente ou superior, limitada às parcelas de maior relevância ou valor significativo (art. 67, inc. II, §§1º e 2º, da Lei Federal nº 14.133/2021);

b1) na hipótese de atividade não regulada por conselho profissional, acapacitação **técnico-operacional** referida neste item poderá ser



ESTADO DA BAHIA
SECRETARIA DE TURISMO

demonstrada por certidões ou atestados emitidos por pessoas jurídicas de direito público ou privado, preferencialmente conforme modelo anexo a este Termo de Referência.

b2) Será admitida a apresentação de atestados relativos a potencial subcontratado em relação à parcela do objeto cuja subcontratação tenha sido expressamente autorizada neste Termo de Referência, limitada a 25% (vinte e cinco por cento) do objeto a ser licitado, hipótese em que mais de um licitante poderá apresentar atestado relativo ao mesmo potencial subcontratado (art. 67, §9º, da Lei Federal nº 14.133/2021).

c) indicação do pessoal técnico, das instalações e do aparelhamento adequados e disponíveis para a realização do objeto, bem como da qualificação de cada membro da equipe técnica que se responsabilizará pelos trabalhos, preferencialmente conforme modelo anexo a este Termo de Referência (art. 67, inc. III, da Lei Federal nº 14.133/2021).

c.1) Para fins desta alínea "c)", o licitante deverá apresentar, sob as penas da lei, em especial do disposto no art. 155, inc. VIII, da Lei Federal nº 14.133/2021, a relação explícita e declaração formal de disponibilidade, de acordo com as especificações exigidas;

c.2) Quanto ao pessoal técnico, será observado o que se segue:

c.2.1) relação do pessoal técnico indicado pelo licitante deverá estar acompanhada da demonstração de vinculação à futura execução contratual, mediante a juntada no sistema eletrônico, de quaisquer dos seguintes documentos: a) Carteira de Trabalho; b) Certidão do Conselho Profissional; c) Contrato social; d) Contrato de prestação de serviços; e) Termo através do qual o profissional



ESTADO DA BAHIA
SECRETARIA DE TURISMO

assuma o compromisso de integrar o quadro técnico da empresa no caso do objeto contratual vir a ser a esta adjudicado.

c.2.2) Os profissionais indicados pelo licitante para fins de comprovação da capacitação técnica deverão participar da execução do objeto da licitação, admitindo-se a sua substituição por profissionais de experiência equivalente ou superior, desde que aprovada pela Administração (art. 67, §6º, da Lei Federal nº 14.133/2021);

c.2.3) Não será admitido que um mesmo profissional indicado como responsável técnico participe de mais de uma proposta apresentada por licitantes diversos.

d) prova de atendimento de requisitos previstos em lei especial, se for o caso (art. 67, inc. IV, da Lei Federal nº 14.133/2021);

e) registro ou inscrição do licitante na entidade profissional competente, se for o caso CONSELHO REGIONAL DE ENGENHARIA ou CONSELHO REGIONAL DE ARQUITETURA;

e.1) No caso de empresa não registrada no respectivo Conselho no Estado da Bahia, deverá apresentar o registro do Conselho do Estado de origem, ficando o licitante vencedor obrigado a apresentar o visto do Conselho local antes da assinatura do Contrato.

e.2) No caso de Sociedades empresárias estrangeiras, o atendimento da exigência de que trata esta alínea "e" se dará por meio da apresentação, no momento da assinatura do Contrato, da solicitação de registro perante a entidade profissional competente no Brasil.

f) declaração no sistema eletrônico da licitação de que o licitante tomou conhecimento de todas as informações e, quando exigido, das



ESTADO DA BAHIA
SECRETARIA DE TURISMO

condições locais, para o cumprimento das obrigações objeto da licitação ou da contratação direta (art. 67, inc. VI, da Lei Federal nº 14.133/2021).

f.1) Na hipótese de exigência de realização de vistoria prévia do local da execução, caso o licitante opte por não realizá-la, além da declaração de que trata essa alínea "f", deverá apresentar declaração formal assinada pelo seu responsável técnico de conhecimento pleno das condições e peculiaridades da contratação, preferencialmente conforme modelo anexo a este Termo de Referência.

8.2.1.4.1 Serão consideradas como parcelas de maior relevância ou valor significativo, para fins das alíneas "a", "b" e "c" deste tópico:

PARCELAS DE MAIOR RELEVÂNCIA OU VALOR SIGNIFICATIVO	DE	QUANTITATIVO TOTAL (100%)	COMPROVAÇÃO MÍNIMA (50%)
CONSTRUÇÃO DE CICLOVIA	DE	50%	

8.2.1.4.1.1 Na hipótese de objeto em que não seja possível distinguir as parcelas de maior relevância ou valor significativo (objeto homogêneo), poderá ser indicada **parcela única**, sendo considerada satisfatória a comprovação da execução de, no mínimo, 50 % (CINQUENTA por cento) do(s) quantitativo(s) previsto(s) neste Termo de Referência.



ESTADO DA BAHIA
SECRETARIA DE TURISMO

8.2.1.4.2 Na hipótese de licitação por lotes, será observado o disposto a seguir:

8.2.1.4.2.1 A demonstração da qualificação técnica deverá ser feita em função da soma de tantos quantos forem os lotes em que o licitante tenha apresentado as melhores ofertas.

8.2.1.4.2.2 Quando for atingido o limite da capacidade técnica do licitante, este será declarado inabilitado para o(s) lote(s) subsequentes, observada a ordem sequencial dos lotes, sendo vedada a escolha, pelo licitante, dos lotes para os quais deseja a habilitação.

8.2.1.4.3 No caso de apresentação por licitante de atestado de desempenho anterior emitido em favor de consórcio do qual tenha feito parte, se o atestado ou o contrato de constituição do consórcio não identificar a atividade desempenhada por cada consorciado individualmente, serão adotados os seguintes critérios na avaliação de sua qualificação técnica (art. 67, §10, da Lei Federal nº 14.133/2021).

8.2.1.4.3.1. Caso o atestado tenha sido emitido em favor de consórcio homogêneo, as experiências atestadas deverão ser reconhecidas para cada empresa consorciada na proporção quantitativa de sua participação no consórcio, salvo nas licitações ou contratações diretas destinadas à contratação de serviços técnicos especializados de natureza predominantemente intelectual, em que todas as experiências atestadas deverão ser reconhecidas para cada uma das empresas consorciadas;

8.2.1.4.3.2. Caso o atestado tenha sido emitido em favor de consórcio heterogêneo, as experiências atestadas deverão ser reconhecidas para cada consorciado de acordo com os respectivos campos de atuação, inclusive nas licitações ou contratações diretas destinadas à



ESTADO DA BAHIA
SECRETARIA DE TURISMO

contratação de serviços técnicos especializados de natureza predominantemente intelectual.

8.2.1.4.3.3 Na hipótese deste subitem 8.2.1.4.3, para fins de comprovação do percentual de participação do consorciado, caso este não conste expressamente do atestado ou da certidão, deverá ser juntada ao atestado ou à certidão cópia do instrumento de constituição do consórcio.

8.3 Disposições gerais

8.3.1 As empresas criadas no exercício financeiro da licitação ou da contratação direta deverão atender a todas as exigências da habilitação e poderão substituir os demonstrativos contábeis pelo balanço de abertura (art. 65, §1º, da Lei Federal nº 14.133/2021).

8.3.2 Regras acerca da participação de matriz e filial:

- a) se o licitante for a matriz, todos os documentos devem estar em nome da matriz;
- b) se o licitante for filial, todos os documentos devem estar em nome da filial, exceto aqueles que a legislação permita ou exija a emissão apenas em nome da matriz;
- c) a comprovação de capacidade operacional para o desempenho de atividade pertinente e compatível em características, quantidades e prazos com o objeto da licitação ou da contratação direta poderá ser feita em nome da matriz ou da filial;
- d) se o licitante participar do certame apresentando os documentos de habilitação e qualificação da matriz e desejar executar o Contrato pela filial, ou vice-versa, deverá fazer prova, por ocasião da assinatura do Contrato, da



ESTADO DA BAHIA
SECRETARIA DE TURISMO

regularidade do estabelecimento que executará o objeto licitado, a qual deverá ser mantida durante todo o curso da avença.

8.3.30 Certificado de Registro Cadastral-CRC ou Certificado de Registro Simplificado-CRS poderá substituir os documentos de habilitação, na forma indicada neste Termo de Referência.

8.3.3.1 Caso conste do registro algum documento vencido, o licitante deverá apresentar a versão atualizada do referido documento junto aos demais documentos de habilitação.

8.3.3.2 A substituição dos documentos está condicionada à verificação da regularidade destes, mediante a emissão do extrato do fornecedor pela Administração.

8.3.3.3 O Certificado de Registro Cadastral-CRC ou Certificado de Registro Simplificado-CRS, estando no prazo de validade, poderá substituir os documentos relativos à habilitação constantes do sistema, exceto os concernentes à Qualificação Técnica.

8.3.4 Na hipótese de participação de pessoas jurídicas em consórcio, a habilitação técnica, quando exigida, será feita por meio do somatório dos quantitativos de cada consorciado e, para efeito de habilitação econômico-financeira, quando exigida, será observado o somatório dos valores de cada consorciado (art. 15, inc. III, da Lei Federal nº 14.133/2021).

9. ESTIMATIVAS DO VALOR DA CONTRATAÇÃO

9.1 O valor estimado total da contratação é de R\$ **1.893.774,68 (UM MILHÃO, OITOCENTOS E NOVENTA E TRÊS MIL, SETECENTOS E SETENTA E**



ESTADO DA BAHIA
SECRETARIA DE TURISMO

QUATRO REAIS E SESSENTA E OITO CENTAVOS) , conforme planilha de quantitativos e preços unitários e global () abaixo (X)em anexo, os quais correspondem **ao critério máximo de aceitabilidade dos preços unitários e global.**

9.1.1 O percentual de desconto incidirá linearmente sobre orçamento de referência, devendo ser estendido aos eventuais termos aditivos (art. 33, inc.II, art. 34, §2º, e art. 82, §2º, da Lei Federal nº 14.133/2021).

9.1.2 O proponente deverá elaborar a sua proposta de preços de acordo com as exigências constantes deste Termo de Referência e/ou do Projeto Básico, conforme o caso, em consonância com o modelo proposto, a qual deverá ser expressa em percentual de desconto, não sendo admitidas propostas alternativas.

9.1.2.1 O percentual de desconto incidirá sobre o preço global estimado pela Administração, aplicando-se linearmente sobre os itens do orçamento de referência.

9.1.2.2 O percentual de desconto deverá conter, em regra, duas casas decimais, podendo ter até 4 (quatro), em hipótese devidamente justificada nos autos.

9.1.2.3 Caso o percentual de desconto seja apresentado com número de casas decimais diverso do exigido, cada casa faltante ou excedente será considerada igual a zero.

9.1.2.4 Quando o produto do percentual de desconto sobre os itens do orçamento de referência resultar em dízima periódica, serão consideradas apenas duas casas decimais, com aproximação para mais do último algarismo, se este for igual ou superior a 5 (cinco).

9.1.2.5 O orçamento de referência do objeto licitado conterà, conforme o caso, todos os itens que o compõe, elaborado, quando for caso, a partir



ESTADO DA BAHIA
SECRETARIA DE TURISMO

das composições dos custos unitários do sistema de referência utilizado, com fundamento no Termo de Referência e/ou Projeto Básico previamente aprovado(s).

9.1.2.6 O licitante, conforme o caso, deverá apresentar, juntamente com a proposta financeira, o respectivo cronograma físico-financeiro.

9.2 A estimativa de custo levou em consideração o risco envolvido na contratação e, quando elaborada a matriz de risco, a sua alocação entre contratante e contratada.

9.3 Para efeito de avaliação da exequibilidade e de sobrepreço serão considerados (art. 59, §3º, da Lei Federal nº 14.133/2021):

a) valor global: **R\$1.893.774,68**

b) os seguintes quantitativos e preços unitários tidos como relevantes conforme tabela no anexo.

10. ADEQUAÇÃO ORÇAMENTÁRIA

10.1 As despesas para o pagamento da presente contratação correrão à conta de recursos da Dotação Orçamentária a seguir especificada no processo SEI de contratação.



ESTADO DA BAHIA
SECRETARIA DE TURISMO

11. PRAZO PARA ASSINATURA DO CONTRATO

11.1 O prazo para assinatura do Contrato ou retirada do instrumento equivalente será de 10 (dez) dias úteis, observado o disposto no art. 90 da Lei Federal nº 14.133/2021.

11.1.1 O prazo de que trata o subitem 11.1 poderá ser prorrogado uma vez, por, no máximo, idêntico período, mediante solicitação do Adjudicatário durante seu transcurso, devidamente justificada, e desde que o motivo apresentado seja aceito pela Administração.

11.2 A assinatura do Contrato se dará por meio do Sistema Eletrônico de Informações - SEI, caso em que o licitante deverá providenciar o cadastramento de seu representante legal ou procurador no endereço eletrônico www.portalseibahia.saeb.ba.gov.br ou através do link disponibilizado no endereço eletrônico www.comprasnet.ba.gov.br.

12. ANEXOS E MODELOS DO TERMO DE REFERÊNCIA

12.1 Vinculam-se a este Termo de Referência, independentemente de transcrição (art. 92, inc. II, da Lei Federal nº 14.133/2021):

- a) Especificações do objeto, quando não descritas no próprio corpo deste Termo de Referência;
- b) Modelo de descrição da proposta de preço e de declaração de elaboração independente de proposta;
- c) Modelo de prova de capacidade operacional;
- d) Modelo de declaração de indicação do pessoal técnico, das instalações e do aparelhamento adequados e disponíveis para a realização do objeto da licitação,



ESTADO DA BAHIA
SECRETARIA DE TURISMO

bem como da qualificação de cada membro da equipe técnica que se responsabilizará pelos trabalhos;

e) Modelo de declaração de ciência das condições de realização do objeto (vistoria prévia);

f) Estudo Técnico Preliminar, quando cabível.

INCLUIR PARA

12.2 No caso de obras e serviços de engenharia, constituem anexos os seguintes documentos técnicos específicos:

- a) Projeto de Engenharia / PLANTA BAIXA**
- b) Memoriais Descritivos/Especificações Técnicas;**
- c) Planilha orçamentária;**

OBSERVAÇÃO IMPORTANTE: as demais peças técnicas de engenharia do projeto serão fornecidas pela SETUR para a empresa que arrematar o certame licitatório.



ESTADO DA BAHIA
SECRETARIA DE TURISMO

ANEXOS



ESTADO DA BAHIA
SECRETARIA DE TURISMO

PROJETO DE ENGENHARIA

Planta baixa de localização

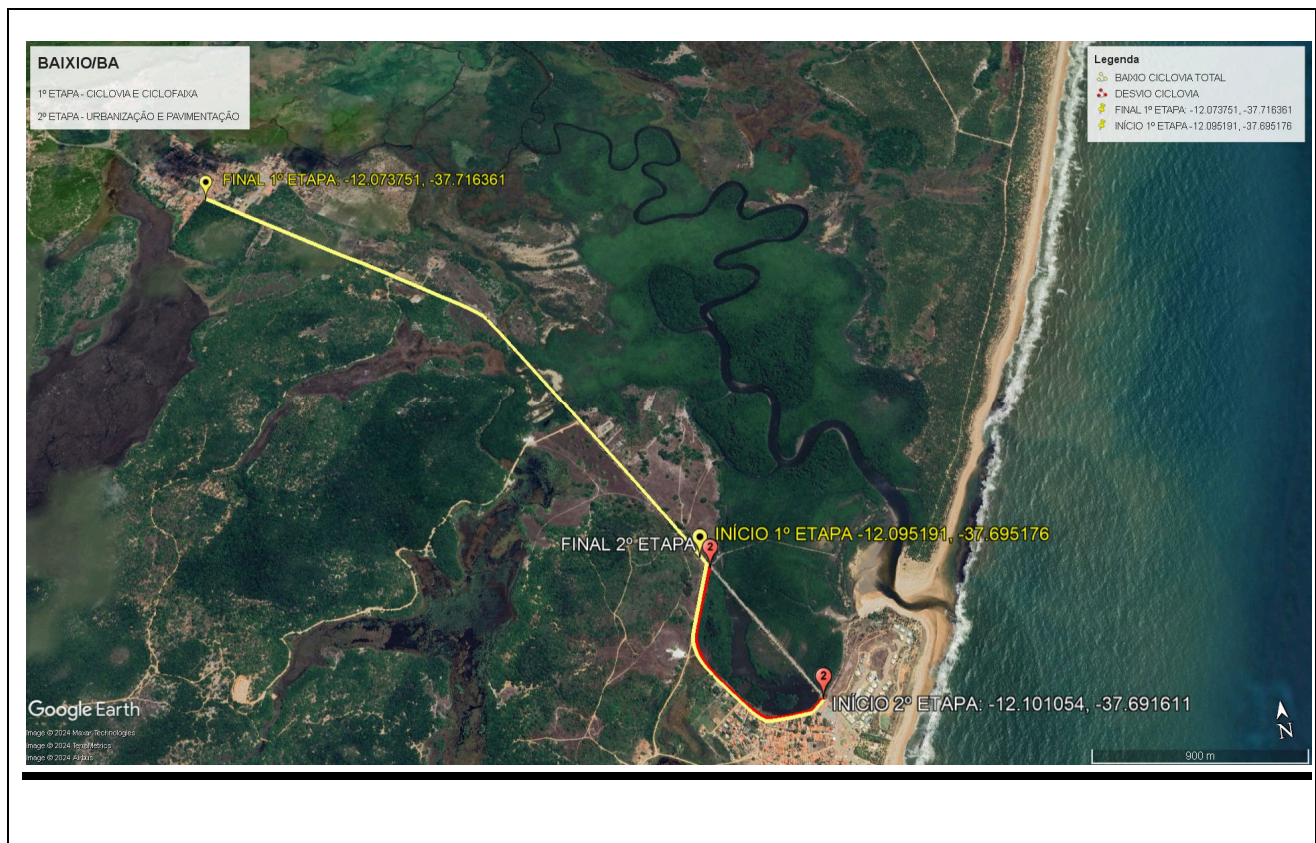



ESTADO DA BAHIA
SECRETARIA DE TURISMO

MEMORIAL DESCRITIVO

**PROJETO DA CICLOVIA DE BAIXIO
ESPLANADA – BAHIA – BRASIL**

SALVADOR-BA
Janeiro/2025

Elaboração:
Renato Alves Ferreira

Engenheiro Civil CREA-BA69282

fls. 46/72



ESTADO DA BAHIA
SECRETARIA DE TURISMO

1. INTRODUÇÃO

O presente memorial tem por finalidade estabelecer as informações, condições ediretrizes técnicas sobre a obra de Construção da Ciclovía de Baixio localizada na BA 400, Distrito de Baixio, Esplanada-BA.

2. CONSIDERAÇÕES GERAIS

Os serviços propostos neste projeto deverão ser executados obedecendo às normas e especificações técnicas vigentes e de acordo com os desenhos e detalhes do projeto. Todos os materiais a serem utilizados na execução do projeto deverão aprovados pela SETUR-BA.

As obras deverão ser executadas por empresa com comprovada qualificação para execução de tais serviços, sob a responsabilidade técnica de profissional habilitado, acompanhada da respectiva Anotação/Registro de Responsabilidade Técnica, recolhida junto ao CREA/CAU.

A fiscalização dos serviços será efetuada por profissional habilitado, pertencente ao quadro de funcionários da SETUR-BA

3. SERVIÇOS PRELIMINARES

A contratada deverá executar as as ligações de água e energia, pagando pelo consumo de água e energia da obra durante a execução dos serviços.

3.1. PLACA DA OBRA

Deverão ser instaladasduas placas de obra com dimensões de 4,00 x 4,00 m, emchapa de aço galvanizado, fixada em estrutura de madeira em cavas preenchidascom concreto magro e em local visível. A arte das placas deverá ser previamenteaprovada pela SETUR.

3.2 BARRAÇÃO

O fechamento temporário do barracão de materiais deverá ser executado com chapas de madeira, fixadas com tábuas e caibros de madeira e cobertos com telha metálica ou de fibrocimento. O objetivo do barracão de obras é de garantir a guarda do material da obra canteiro, impedindo o acesso de elementos estranhos e garantindo a segurança,obedecendo às exigências da SETUR.

fls. 47/72



ESTADO DA BAHIA
SECRETARIA DE TURISMO

3.3 LIMPEZA DO TERRENO

A limpeza da área compreende serviços de limpeza, destocamento e remoção de entulhos, na sua maioria orgânicos (árvores, vegetação rasteira) e outros possíveis elementos do terreno, através da utilização de retroescavadeira, até 30 cm de profundidade, para tornar a área livre de interferências prejudiciais ao andamento da obra.

3.4 ATERRO, COMPACTAÇÃO E REGULARIZAÇÃO DO TERRENO

Será executado o aterro mecanizado de uma camada de 10 cm que deve ser compactada do terreno por meio de rolo ou placa vibratória de forma a cumprir os requisitos do projeto. A regularização do terreno pode ser realizada de forma mecânica através do uso de motoniveladora ou de forma manual.

A umidade do solo será mantida próxima de 3% da ótima dentro da curva Proctor. As camadas devem manter homogeneidade tanto no que se referem à umidade quanto ao material empregado. A compactação deverá atingir um grau de compactação de no mínimo 95% com referência ao ensaio de compactação normal de solos, especificado na NBR 7182/2016.

4. EXECUÇÃO DA PAVIMENTAÇÃO

Após a regularização do pavimento será feita a fixação da lona plástica para posterior na execução de pavimento em concreto armado estrutural a **resistência mínima do concreto a ser utilizado é de 20 Mpa**. Sua espessura será de no **mínimo 10 cm**, em função da sua aplicação e das solicitações a que estará sujeito.

Juntas Dilatação

As juntas foram previstas na execução das formas distantes 2,50 m (dois metros e meio), devendo ser dada especial atenção à suas localizações e detalhes.

As juntas poderão ser do tipo :

" Juntas de Retração ou de Dilatação (Ocorrem nas ligações entre as placas);



ESTADO DA BAHIA
SECRETARIA DE TURISMO

" Juntas de encontro (Ocorrem toda vez que uma placa encontra com pilares, paredes etc.).

Armação

Na armação do pavimento poderá ser utilizada uma malha executada com barras de aço, cortadas, distribuídas e amarradas de forma convencional ou uma malha de telas soldadas. A armação deverá ser instalada após a fixação da lona plástica que deve ter uma espessura mínima de 200 micras.

A malha eletro soldada especificada no projeto como **Q 92**, será lançada, apoiada em "picolés de concreto", espaçadores ou barras metálicas auxiliares, que manterão a separação entre a malha e a sub-base e a sua adequada amarração. Estes elementos construtivos ficarão incorporados na massa final do concreto.

Concretagem

Deverão ser previstas "mestras" em pontos intermediários das formas com a função de orientar os serviços de espalhamento do concreto, definindo seu nível final de acabamento.

A concretagem será executada em quadros alternados, conforme detalhe abaixo:

Deverão ser previstas "mestras" em pontos intermediários das formas com a função de orientar os serviços de espalhamento do concreto, definindo seu nível final de acabamento.

A concretagem será executada em quadros alternados em placas a cada 2,50 m (dois metros e meio), conforme detalhe abaixo:

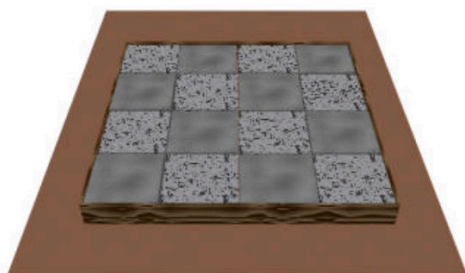

1ª Etapa
2ª Etapa



ESTADO DA BAHIA
SECRETARIA DE TURISMO

Imagem 1: Quadro de concretagem alternada (fonte: Cehop/orse)

Inicialmente, serão concretadas as placas da 1ª etapa. Em seguida, as formas serão retiradas, passando as placas já concretadas a funcionar como formas para a 2ª etapa. Antes de se iniciar a concretagem da 2ª etapa, as faces das placas existentes deverão ser pintadas com material anti-aderente ao concreto para se evitar a sua continuidade.

A distribuição do concreto será executada utilizando-se rodos de alumínio, enxadas ou ancinhos metálicos. A distribuição deverá ser feita em excesso, em toda a largura da placa, e rasada numa altura conveniente para que, após as operações de adensamento e acabamento, seja obtida, em qualquer ponto do pavimento, a espessura projetada.

O espalhamento do concreto será executado através da passagem de réguas vibratórias deslizando apoiadas nas "mestras" ou nas formas laterais. O adensamento será feito pela vibração superficial das próprias réguas, auxiliadas por vibradores de imersão, sempre que essa vibração superficial se mostrar inadequada ou quando a espessura do pavimento o exigir. A frequência dessas réguas e vibradores de imersão será sempre igual ou superior a 5.000 ciclos/minuto.

O acabamento final das superfícies será feito por um desempenamento, no sentido longitudinal do pavimento, utilizando-se uma acabadora de superfície, em madeira ou alumínio. A acabadora será passada em movimentos de vai e vem, enquanto serão removidos os excessos de água e de argamassa na superfície.

O concreto utilizado deverá ser preparado de acordo com o prescrito nas normas NBR 6118 e NBR-7187 da ABNT. O controle tecnológico do concreto empregado será realizado pelo rompimento de corpos de prova à compressão simples, aos 7 dias com base no que dispõe a ABNT NBR-5739.

Cura do concreto

A cura do concreto será iniciada poucas horas após a conclusão da concretagem, aplicando-se produto químico CURING-COMPOUND, ou similar, sobre as superfícies executadas, à razão de 200 g/m². O pavimento deverá ser protegido contra a ação do tempo pela utilização de tecido molhado de juta ou aniagem, ou outro

fls. 50/72



ESTADO DA BAHIA
SECRETARIA DE TURISMO

tipo de cobertura que impeça a incidência solar e mantenha o pavimento úmido. O processo se prolongará por, no mínimo, por 7 dias



Imagem 2: Detalhe da dilatação da ciclovia a cada 2,5 m

PINTURA DO PISO

Toda a superfície de piso a ser pintada deverá estar seca e ter sido objeto de exame minucioso, limpeza e retoques que as preparem para o recebimento do tipo de pintura previsto. O preparo de superfície deverá ser feito conforme NBR 13245. Deverão ser observadas as prescrições dos fabricantes para o aparelhamento das superfícies, preparo e aplicação das tintas, sendo vedada a utilização de quaisquer substâncias em desacordo com aquelas especificadas. Deverão ser evitados escorrimentos e salpicos nas superfícies não destinadas à pintura. Os salpicos que não puderem ser evitados deverão ser removidos enquanto a pintura estiver fresca, empregando-se removedor adequado

A contratada deverá executar a pintura látex acrílica nos pisos da área externa na cor definida pela fiscalização da obra, deixando a superfície em perfeita condição, sem sinais de ranhuras e furos. Preliminarmente a realização da pintura, deverá ser aplicado selador (primer para tinta acrílica) na superfície do

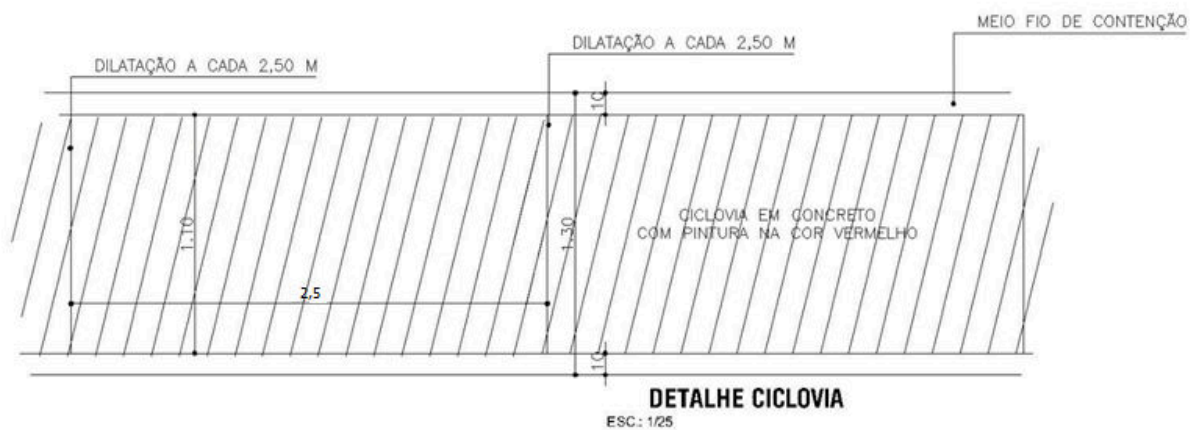

ESTADO DA BAHIA
SECRETARIA DE TURISMO

piso. A tinta acrílica será aplicada em três demãos utilizando boa técnica.

5. MEIO FIO

EXECUÇÃO

Este processo envolverá as seguintes etapas construtivas: Materialização do alinhamento e cota de projeto com a utilização de estacas de madeira ou deponteiros de aço e linha fortemente distendida entre eles; `

Escavação, obedecendo aos alinhamentos e dimensões indicadas no projeto; `

Regularização e execução de base de 5,0 cm de concreto, para regularização e apoio dos meios-fios, nos casos de terrenos sem suporte e quando previsto em projeto;

Assentamento das peças pré-moldadas de concreto ou graníticas, de acordo com os níveis do projeto; ` Rejuntamento com argamassa de cimento e areia no traço 1:3

RECOMENDAÇÕES

Recomendações gerais quanto à execução de meios-fios em caso de pavimentos asfálticos, os meios-fios serão executados após a sua conclusão. No caso de pavimentos com paralelepípedos, serão executados previamente, delimitando a plataforma da via a ser implantada.



ESTADO DA BAHIA
SECRETARIA DE TURISMO

Para garantir maior resistência dos meios-fios a impactos laterais, quando estes não forem contidos por canteiros ou passeios, serão aplicadas escoras de concreto magro, espaçadas de 2 metros, constituídos de cubos de 25 cm da aresta.

Em qualquer dos casos, o processo eventualmente utilizado será adaptado às particularidades de cada obra e submetido à aprovação da Fiscalização.



Imagem 3: Dimensões do meio fio utilizados na ciclovia

O concreto utilizado na fabricação do meio-fio deverá ser preparado de acordo com o prescrito nas normas NBR 6118 e NBR-7187 da ABNT. O controle tecnológico do concreto empregado será realizado pelo rompimento de corpos de prova à compressão simples, aos 7 dias com base no que dispõe a ABNT NBR-5739.

6. DRENAGEM

CANALETA MEIA CANA

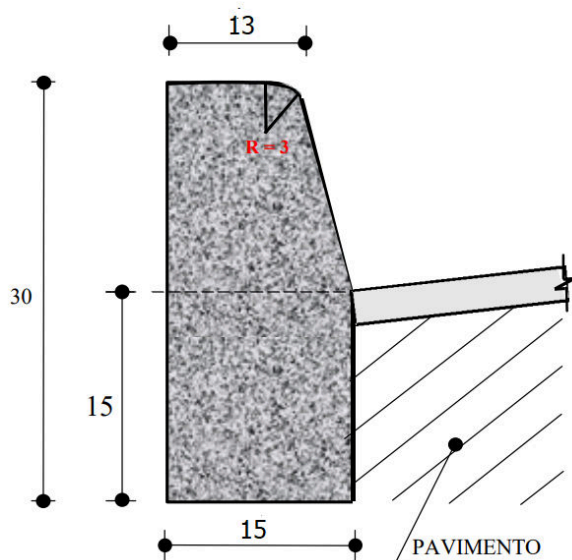
A fim de coletar as águas superficiais e de taludes naturais, serão executadas canaletas de concreto, tipo meia cana, com diâmetro de 40cm, instaladas nos pontos indicados em projeto. As canaletas têm a função de conduzir o material solto localizados



ESTADO DA BAHIA
SECRETARIA DE TURISMO

acima do nível da ciclovia a ser implantada e conduzi-los até os pontos mais baixos da topografia.



Imagem 4: Utilização canaleta meia cana para conduzir sedimentos e material soltos

Para isso, serão utilizadas canaletas de concreto simples com encaixe tipo ponta e bolsa, com as dimensões conforme o projeto, seguindo as especificações da norma ABNT NBR 8890/2020. Após o assentamento das canaletas de concreto, será providenciado o rejuntamento das juntas das mesmas, com utilização de argamassa de cimento e areia, no traço 1:3 (em volume). Nofim das linhas de captação serão executados dispositivos de descida rápida (DAR) para o desague do material, que tem sua execução e dimensões detalhadas no projeto de drenagem.

BOCAS DE LOBO E INTERVENÇÕES

Serão executadas bocas de lobo do tipo gaveta (com abertura na guia) simples, com cavaletes e tampas pré-moldadas em concreto armado, e nas dimensões, conforme desenho apresentado. A laje de fundo deverá ser assentada sobre lastro de pedra britada de 0,10 m de espessura. A construção de boca de lobo será com alvenaria de tijolos comuns de argila ou concreto, assentados com argamassa mista de cimento e areia média, sem peneirar, no traço de 1:4:8, incluindo escavação do terreno e emboço com argamassa de cimento e

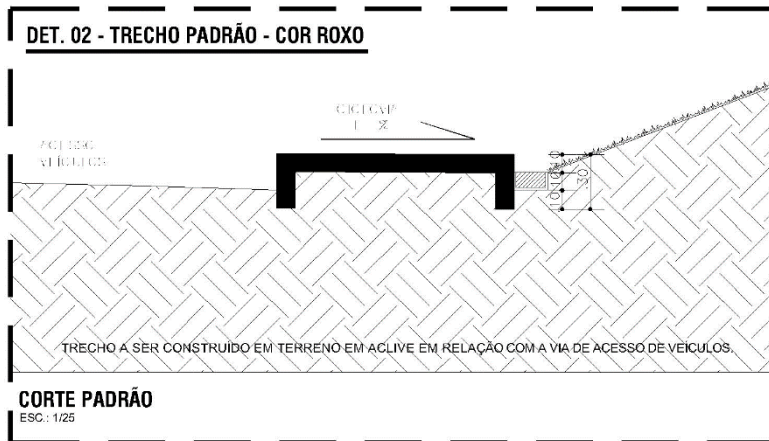

ESTADO DA BAHIA
SECRETARIA DE TURISMO

areia média, sem peneirar, e no traço 1:3, com espessura mínima de 2 cm.

Foram previstas duas bocas de lobo no projeto na área do pontilhão da BA trecho 13 da seção 1 (Ver imagem 5), onde foi mantida a mesma seção do conduto de drenagem existente de forma a garantir a condução da água da sarjeta da pista até o rio. Vale ressaltar que não houve alteração da contribuição existente da bacia de contribuição com a implantação da ciclovia e as dimensões da seção calha existente foram mantidas no novo sistema.



Imagem 5: será construída uma boca de lobo para captação da sinalizada

O outro trecho que precisou de intervenção foi o trecho 1 da seção 02, onde existia um Poço de visita aberto, em que foi realizado o fechamento com tampa de visita e construção de uma nova boca de lobo, para possibilitar a passagem da ciclovia sobre o mesmo (ver imagem 5).



ESTADO DA BAHIA
SECRETARIA DE TURISMO

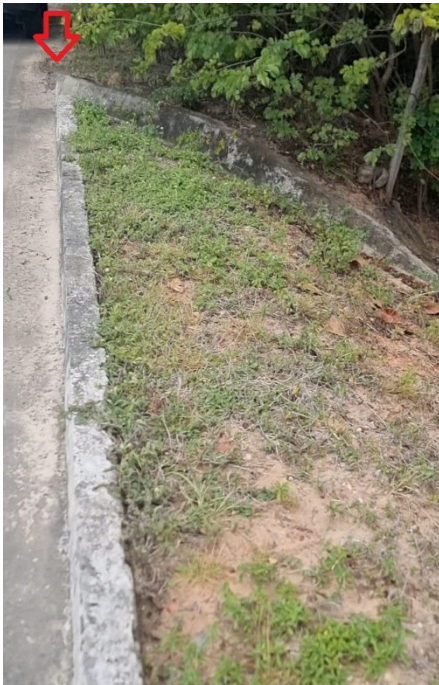

Imagem 6: Poço de visita existente que será fechado com tampa

6. PONTILHÃO DE ADUELAS

Para garantir segurança e boa trafegabilidade dos ciclistas sobre a ciclovia a ponte de manilhas antiga existente deverá ser substituída por aduelas de concreto pré-moldado.

Para execução das aduelas no local, se faz necessário a composição de uma base, após a raspagem executada no fundo do leito do rio. Essa base é composta primeiramente por uma camada de 0,25 (vinte e cinco centímetros) de rachão, podendo ser espalhado em todo o território previsto mecanicamente. Posteriormente, uma camada com brita 1 e 2 para preenchimento dos espaços vazios deixados pelo rachão. Finalizando a base, se faz necessário um lastro de concreto magro, contendo altura de 5 (cinco) centímetros. Somente após a devida cura do concreto, deve-se iniciar a instalação das aduelas sobre a base.

A galeria será composta por aduelas de concreto armado pré-fabricado com dimensões de 1,50 m de largura por 1,50 metros de altura e 1,00 metros de comprimento. A superestrutura será

fls. 56/72



**ESTADO DA BAHIA
SECRETARIA DE TURISMO**

executada empregando-se concreto com Fck de no mínimo 30 MPa. As paredes das aduelas deverão ter paredes mínimas de 15 cm e mísulas de 20 cm. As aduelas deverão ter capacidade de carga móvel sobre as peças de 45 t (Classe TB 45).

A fabricação das aduelas de concreto deverá seguir a especificações da norma (NBR 15396/2006). O fornecimento e o transporte e o assentamento das aduelas serão de responsabilidade da empresa executora, desde o local de fabricação até o local da obra. A extensão da galeria com aduelas é de 7,00 m (7 aduelas) no comprimento, além duas testas alas em concreto armado na entrada e na saída da galeria, conforme especificado no projeto executivo de contenção. Todos os serviços de instalação e assentamento das aduelas serão executados pela empresa contratada.

Foram previstas lajes de concreto armado no projeto de estruturas sobre as aduelas (laje de aproximação) com altura $h = 15$ cm, armada com tela Q-138 e concreto de $FCK > 25$ Mpa.

Além disso, foi necessário o uso de lajes de concreto armado antes da entrada do piso das aduelase após a saída, conforme pode ser verificado no projeto estrutural de forma a garantir a continuidade da geratriz inferior das aduelas durante a passagem da água.

7. SINALIZAÇÃO VERTICAL

A Sinalização vertical: As placas de sinalização, serão em chapa galvanizada nº 18, com película retrorrefletiva, sustentadas por poste de ferro galvanizado de 2", espessura de 1,95 mm, e fixados no solo através de blocos de concreto. As placas deverão estar em conformidade com o Manual de Sinalização Vertical de Regulamentação do CONTRAN/DENATRAN. Deverá ser seguido projeto.



ESTADO DA BAHIA
SECRETARIA DE TURISMO

8. PLANILHA ORÇAMENTÁRIA.



ESTADO DA BAHIA
SECRETARIA DE TURISMO

PLANILHA ORÇAMENTÁRIA														
GOVERNO DO ESTADO BAHIA SECRETARIA DE TURISMO	OBRA:		URBANIZAÇÃO ACESSO E CICLOVIA DE BAIXIO - REV03				DATA:	26/02/2025			BDI:	25,00%		
	DESCRIÇÃO:		ORÇAMENTO DO PROJETO URBANISTICO				FONTE	VERSÃO	HORA	MES	REF.			
	LOCAL:		BAIXIO-ESPLANADA-BA				ORSE	2024/07	112,54%	70,11%	10/2024			
	CLIENTE:		SECRETARIA DE TURISMO DO ESTADO DA BAHIA				SICRO NOVO	2024/01	-	-	04/2024			
						SINAPI	2024/08 SEM DESONERAÇÃO	116,64%	71,67%	09/2024				
						Composições Próprias	PRÓPRIA	0,00%	0,00%					
ITEM	CÓDIGO	REF.	DESCRIÇÃO	UNID.	QUANT.	PREÇO UNIT SEM BDI R\$	BDI (%)	PREÇO UNIT COM BDI R\$	PREÇO TOTAL R\$					
1	Serviços preliminares								43.883,16					
1.1	CICLOVI A1	Composições Próprias	EXECUÇÃO DE DEPÓSITO EM CANTEIRO DE OBRA EM CHAPA DE MADEIRA COMPENSADA, NÃO INCLUSO MOBILIÁRIO. AF_04/2016	M2	32,00	721,78	25,00	902,23	28.871,36					
1.2	103689	SINAPI	FORNECIMENTO E INSTALAÇÃO DE PLACA DE OBRA COM CHAPA GALVANIZADA E ESTRUTURA DE MADEIRA. AF_03/2022_PS	M2	15,00	441,14	25,00	551,43	8.271,45					
1.3	98531	SINAPI	CORTE RASO E RECORTE DE ÁRVORE COM DIÂMETRO DE TRONCO MAIOR OU IGUAL A 0,60 M. AF_03/2024	UN	3,00	423,16	25,00	528,95	1.586,85					
1.4	CICLOVI A3	Composições Próprias	ENTRADA DE ENERGIA ELÉTRICA, AÉREA, MONOFÁSICA, COM CAIXA DE EMBUTIR, CABO DE 10 MM2 E DISJUNTOR DIN 50A	UN	1,00	3.598,01	25,00	4.497,51	4.497,51					
1.5	95648	SINAPI	KIT CAVALETE PARA MEDIÇÃO DE ÁGUA - ENTRADA INDIVIDUALIZADA, EM CPVC DN 28 MM (1"), PARA 1 MEDIDOR - FORNECIMENTO E INSTALAÇÃO (EXCLUSIVE HIDRÔMETRO). AF_03/2024	UN	1,00	524,79	25,00	655,99	655,99					
2	Administração de Obras								77.468,80					
2.1	90777	SINAPI	ENGENHEIRO CIVIL DE OBRA JUNIOR COM ENCARGOS COMPLEMENTARES	H	160,00	122,30	25,00	152,88	24.460,80					
2.2	90780	SINAPI	MESTRE DE OBRAS COM ENCARGOS COMPLEMENTARES	H	800,00	53,01	25,00	66,26	53.008,00					
3	Ciclovia								1.291,82					
3.1	Terraplanagem								93.599,68					



ESTADO DA BAHIA
SECRETARIA DE TURISMO

3.1.1	96385	SINAPI	EXECUÇÃO E COMPACTAÇÃO DE ATERRO COM SOLO PREDOMINANTEMENTE ARGILOSO - EXCLUSIVE SOLO, ESCAVAÇÃO, CARGA E TRANSPORTE. AF_11/2019	M3	732,69	13,55	25,00	16,94	12.411,77
3.1.2	100574	SINAPI	ESPALHAMENTO DE MATERIAL COM TRATOR DE ESTEIRAS. AF_11/2019	M3	732,69	1,58	25,00	1,98	1.450,73
3.1.3	CICLOVI A8	Composições Próprias	MOBILIZAÇÃO E DESMOBILIZAÇÃO DE EQUIPAMENTOS	UNID ADE	1,00	12.092,16	25,00	15.115,20	15.115,20
3.1.4	5501700	SICRO NOVO	Desmatamento, destocamento e limpeza de área com árvores de diâmetro até 0,15 m	m ²	10.912,72	0,53	25,00	0,66	7.202,40
3.1.5	93592	SINAPI	TRANSPORTE COM CAMINHÃO BASCULANTE DE 14 M ³ , EM VIA URBANA EM REVESTIMENTO PRIMÁRIO (UNIDADE: M3XKM). AF_07/2020	M3XKM	1.758,45	2,34	25,00	2,93	5.152,26
3.1.6	95876	SINAPI	TRANSPORTE COM CAMINHÃO BASCULANTE DE 14 M ³ , EM VIA URBANA PAVIMENTADA, DMT ATÉ 30 KM (UNIDADE: M3XKM). AF_07/2020	M3XKM	15.535,87	2,12	25,00	2,65	41.170,06
3.1.7	100975	SINAPI	CARGA, MANOBRA E DESCARGA DE SOLOS E MATERIAIS GRANULARES EM CAMINHÃO BASCULANTE 14 M ³ - CARGA COM PÁ CARREGADEIRA (CAÇAMBA DE 1,7 A 2,8 M ³ / 128 HP) E DESCARGA LIVRE (UNIDADE: M3). AF_07/2020	M3	879,22	9,00	25,00	11,25	9.891,23
3.1.8	93358	SINAPI	ESCAVAÇÃO MANUAL DE VALA COM PROFUNDIDADE MENOR OU IGUAL A 1,30 M. AF_02/2021	M3	10,50	91,89	25,00	114,86	1.206,03
3.2	Pavimentação								1.198.223,24
3.2.1	94273	SINAPI	ASSENTAMENTO DE GUIA (MEIO-FIO) EM TRECHO RETO, CONFECCIONADA EM CONCRETO PRÉ-FABRICADO, DIMENSÕES 100X15X13X30 CM (COMPRIMENTO X BASE INFERIOR X BASE SUPERIOR X ALTURA). AF_01/2024	M	8.763,24	40,37	25,00	50,46	442.193,09
3.2.2	100576	SINAPI	REGULARIZAÇÃO E COMPACTAÇÃO DE SUBLEITO DE SOLO PREDOMINANTEMENTE ARGILOSO. AF_11/2019	M2	4.828,43	2,98	25,00	3,73	18.010,04
3.2.3	97113	SINAPI	APLICAÇÃO DE LONA PLÁSTICA PARA EXECUÇÃO DE	M2	4.811,86	2,82	25,00	3,53	16.985,87

fls. 60/72



ESTADO DA BAHIA
SECRETARIA DE TURISMO

			PAVIMENTOS DE CONCRETO. AF_04/2022						
3.2. 4	97096	SINAPI	CONCRETAGEM DE RADIER, PISO DE CONCRETO OU LAJE SOBRE SOLO, FCK 30 MPA - LANÇAMENTO, ADENSAMENTO E ACABAMENTO. AF_09/2021	M3	479,64	625,31	25,00	781,64	374.905, 81
3.2. 5	97088	SINAPI	ARMAÇÃO PARA EXECUÇÃO DE RADIER, PISO DE CONCRETO OU LAJE SOBRE SOLO, COM USO DE TELA Q-92. AF_09/2021	KG	7.098, 61	15,11	25,00	18,89	134.092, 74
3.2. 6	102492	SINAPI	PINTURA DE PISO COM TINTA ACRÍLICA, APLICAÇÃO MANUAL, 3 DEMÃOS, INCLUSO FUNDO PREPARADOR. AF_05/2021	M2	4.968, 57	28,17	25,00	35,21	174.943, 35
3.2. 7	97086	SINAPI	FABRICAÇÃO, MONTAGEM E DESMONTAGEM DE FORMA PARA RADIER, PISO DE CONCRETO OU LAJE SOBRE SOLO, EM MADEIRA SERRADA, 4 UTILIZAÇÕES. AF_09/2021	M2	191,97	142,23	25,00	177,79	34.130,3 5
3.2. 8	93680	SINAPI	EXECUÇÃO DE PAVIMENTO EM PISO INTERTRAVADO, COM BLOCO RETANGULAR COLORIDO DE 20 X 10 CM, ESPESSURA 6 CM. AF_10/2022	M2	32,07	73,89	25,00	92,36	2.961,99
4	Pergolados								19.852, 82
4.1	Seção 01								10.488, 12
4.1. 1	97628	SINAPI	DEMOLIÇÃO DE LAJES, EM CONCRETO ARMADO, DE FORMA MANUAL, SEM REAPROVEITAMENTO. AF_09/2023	M3	1,31	292,18	25,00	365,23	478,45
4.1. 2	97650	SINAPI	REMOÇÃO DE TRAMA DE MADEIRA PARA COBERTURA, DE FORMA MANUAL, SEM REAPROVEITAMENTO. AF_09/2023	M2	8,75	8,54	25,00	10,68	93,45
4.1. 3	97647	SINAPI	REMOÇÃO DE TELHAS DE FIBROCIMENTO METÁLICA E CERÂMICA, DE FORMA MANUAL, SEM REAPROVEITAMENTO. AF_09/2023	M2	8,75	3,95	25,00	4,94	43,23
4.1. 4	I07962	ORSE	Locação de caixa coletora de entulho capacidade 5 m ³ (Local: Aracaju)	un	1,00	300,00	25,00	375,00	375,00
4.1. 5	CICLOVI A5	Compos ições Próprias	COLETA E CARGA MANUAL DE ENTULHO	M3	4,59	23,23	25,00	29,04	133,29
4.1. 6	CICLOVI A4	Compos ições	PERGOLADO EM MADEIRA ROLIÇA TRATADA	UN	1,00	7.491, 76	25,00	9.364, 70	9.364,70

fls. 61/72



ESTADO DA BAHIA
SECRETARIA DE TURISMO

		Próprias	(EUCALIPTO), COMDIMENSÇÕES 5,00X3,00m FIXADO DO EM FUNDAÇÃO DE CONCRETO NÃO ARMADO.						
4.2	Seção 02								9.364,70
4.2.1	CICLOVI A4	Composições Próprias	PERGOLADO EM MADEIRA ROLIÇA TRATADA (EUCALIPTO), COMDIMENSÇÕES 5,00X3,00m FIXADO DO EM FUNDAÇÃO DE CONCRETO NÃO ARMADO.	UN	1,00	7.491,76	25,00	9.364,70	9.364,70
5	Drenagens e proteção dos taludes								75.849,57
5.1	Seção 01								64.498,20
5.1.1	102991	SINAPI	CANAleta MEIA CANA PRÉ-MOLDADA DE CONCRETO (D = 40 CM) - FORNECIMENTO E INSTALAÇÃO. AF_08/2021	M	698,50	56,24	25,00	70,30	49.104,55
5.1.2	2003336	SICRO NOVO	Entrada para descida d'água - EDA 04 - areia e brita comerciais	un	5,00	1.650,45	25,00	2.063,06	10.315,30
5.1.3	103933	SINAPI	DESCIDA D'ÁGUA RÁPIDA (DAR 03), EM CONCRETO USINADO, FCK = 20 MPA, LANÇADO COM BOMBA, INCLUINDO ARMAÇÃO, MATERIAIS E FÔRMAS (2 UTILIZAÇÕES). AF_08/2022	M3	2,50	1.625,07	25,00	2.031,34	5.078,35
5.2	Seção 02								11.351,37
5.2.1	97949	SINAPI	CAIXA PARA BOCA DE LOBO SIMPLES RETANGULAR, EM ALVENARIA COM TIJOLOS CERÂMICOS MACIÇOS, DIMENSÕES INTERNAS: 0,6X1X1,2 M. AF_12/2020	UN	1,00	1.929,55	25,00	2.411,94	2.411,94
5.2.2	CICLOVI A6	Composições Próprias	ASSENTAMENTO DEMEIO-FIO OU GUIA DE CONCRETO PRÉ-MOLDADO, TIPO CHAPEU PARA BOCA DE LOBO, CONFECCIONADA EM CONCRETO PRÉ-FABRICADO,	M	1,00	50,88	25,00	63,60	63,60
5.2.3	92821	SINAPI	ASSENTAMENTO DE TUBO DE CONCRETO PARA REDES COLETORAS DE ÁGUAS PLUVIAIS, DIÂMETRO DE 400 MM, JUNTA RÍGIDA, INSTALADO EM LOCAL COM ALTO NÍVEL DE INTERFERÊNCIAS (NÃO INCLUI FORNECIMENTO). AF_03/2024	M	3,00	41,08	25,00	51,35	154,05
5.2.4	93358	SINAPI	ESCAVAÇÃO MANUAL DE VALA COM PROFUNDIDADE MENOR	M3	1,80	91,89	25,00	114,86	206,75

fls. 62/72



ESTADO DA BAHIA
SECRETARIA DE TURISMO

			OU IGUAL A 1,30 M. AF_02/2021						
5.2. 5	0002109 0	SINAPI	TAMPAO FOFO ARTICULADO, COM BASE / REQUADRO, CLASSE D400 CARGA MAX 40 T, REDONDO, TAMPA 600 MM (COM INSCRICAO EM RELEVO DO TIPO DE REDE)	UN	1,00	845,20	25,00	1.056, 50	1.056,50
5.2. 6	CICLOVI A9	Compos ições Próprias	EXECUÇÃO DE LAJE DE CONCRETO ARMADO ELAVADA SOBRE POÇO DE VISITA EXISTENTE	UNID ADE	1,00	5.966, 82	25,00	7.458, 53	7.458,53
6	Pontilhões								128.042 ,26
6.1	Seção 01								39.529, 49
6.1. 1	Demolições								1.047,7 8
6.1. 1.1	97628	SINAPI	DEMOLIÇÃO DE LAJES, EM CONCRETO ARMADO, DE FORMA MANUAL, SEM REAPROVEITAMENTO. AF_09/2023	M3	1,66	292,18	25,00	365,23	606,28
6.1. 1.2	CICLOVI A5	Compos ições Próprias	COLETA E CARGA MANUAL DE ENTULHO	M3	2,29	23,23	25,00	29,04	66,50
6.1. 1.3	I07962	ORSE	Locação de caixa coletora de entulho capacidade 5 m ³ (Local: Aracaju)	un	1,00	300,00	25,00	375,00	375,00
6.1. 2	Drenagem								5.259,1 8
6.1. 2.1	97949	SINAPI	CAIXA PARA BOCA DE LOBO SIMPLES RETANGULAR, EM ALVENARIA COM TIJOLOS CERÂMICOS MACIÇOS, DIMENSÕES INTERNAS: 0,6X1X1,2 M. AF_12/2020	UN	2,00	1.929, 55	25,00	2.411, 94	4.823,88
6.1. 2.2	CICLOVI A6	Compos ições Próprias	ASSENTAMENTO DEMEIO-FIO OU GUIA DE CONCRETO PRE- MOLDADO, TIPO CHAPEU PARA BOCA DE LOBO, CONFECCIONADA EM CONCRETO PRÉ-FABRICADO,	M	2,00	50,88	25,00	63,60	127,20
6.1. 2.3	92821	SINAPI	ASSENTAMENTO DE TUBO DE CONCRETO PARA REDES COLETORAS DE ÁGUAS PLUVIAIS, DIÂMETRO DE 400 MM, JUNTA RÍGIDA, INSTALADO EM LOCAL COM ALTO NÍVEL DE INTERFERÊNCIAS (NÃO INCLUI FORNECIMENTO). AF_03/2024	M	6,00	41,08	25,00	51,35	308,10
6.1. 3	Dreno contenção								1.830,5 3

fls. 63/72



ESTADO DA BAHIA
SECRETARIA DE TURISMO

6.1. 3.1	102719	SINAPI	ENCHIMENTO DE BRITA PARA DRENO, LANÇAMENTO MANUAL. AF_07/2021	M3	3,00	161,06	25,00	201,33	603,99
6.1. 3.2	93358	SINAPI	ESCAVAÇÃO MANUAL DE VALA COM PROFUNDIDADE MENOR OU IGUAL A 1,30 M. AF_02/2021	M3	3,00	91,89	25,00	114,86	344,58
6.1. 3.3	CICLOVI A7	Composições Próprias	DRENO EM MURO DE CONTENÇÃO, EXECUTADO NO PÉ DO MURO, COM TUBO PERFURADO CORRUGADO RÍGIDO PERFURADO ENVOLVIDO COM MANTA GEOTÊXTIL. AF_07/2021	M	17,00	41,50	25,00	51,88	881,96
6.1. 4	Contenção de Concreto								31.392,00
6.1. 4.1	100349	SINAPI	CONCRETAGEM DE CORTINA DE CONTENÇÃO, ATRAVÉS DE BOMBA - LANÇAMENTO, ADENSAMENTO E ACABAMENTO. AF_07/2019	M3	9,75	662,08	25,00	827,60	8.069,10
6.1. 4.2	100341	SINAPI	FABRICAÇÃO, MONTAGEM E DESMONTAGEM DE FÔRMA PARA CORTINA DE CONTENÇÃO, EM CHAPA DE MADEIRA COMPENSADA PLASTIFICADA, E = 18 MM, 10 UTILIZAÇÕES. AF_07/2019	M2	38,80	39,03	25,00	48,79	1.893,05
6.1. 4.3	100342	SINAPI	ARMAÇÃO DE CORTINA DE CONTENÇÃO EM CONCRETO ARMADO, COM AÇO CA-50 DE 6,3 MM - MONTAGEM. AF_07/2019	KG	35,01	14,78	25,00	18,48	646,98
6.1. 4.4	100343	SINAPI	ARMAÇÃO DE CORTINA DE CONTENÇÃO EM CONCRETO ARMADO, COM AÇO CA-50 DE 8 MM - MONTAGEM. AF_07/2019	KG	198,69	13,60	25,00	17,00	3.377,73
6.1. 4.5	100344	SINAPI	ARMAÇÃO DE CORTINA DE CONTENÇÃO EM CONCRETO ARMADO, COM AÇO CA-50 DE 10 MM - MONTAGEM. AF_07/2019	KG	239,80	12,02	25,00	15,03	3.604,19
6.1. 4.6	100576	SINAPI	REGULARIZAÇÃO E COMPACTAÇÃO DE SUBLEITO DE SOLO PREDOMINANTEMENTE ARGILOSO. AF_11/2019	M2	24,00	2,98	25,00	3,73	89,52
6.1. 4.7	95240	SINAPI	LASTRO DE CONCRETO MAGRO, APLICADO EM PISOS, LAJES SOBRE SOLO OU RADIERS, ESPESSURA DE 3 CM. AF_01/2024	M2	24,00	21,03	25,00	26,29	630,96
6.1. 4.8	99837	SINAPI	GUARDA-CORPO DE AÇO GALVANIZADO DE 1,10M, MONTANTES TUBULARES DE	M	15,00	646,87	25,00	808,59	12.128,85

fls. 64/72



ESTADO DA BAHIA
SECRETARIA DE TURISMO

			1.1/4" ESPAÇADOS DE 1,20M, TRAVESSA SUPERIOR DE 1.1/2", GRADIL FORMADO POR TUBOS HORIZONTAIS DE 1" E VERTICAIS DE 3/4", FIXADO COM CHUMBADOR MECÂNICO. AF_04/2019_PS						
6.1.4.9	100758	SINAPI	PINTURA COM TINTA ALQUÍDICA DE ACABAMENTO (ESMALTE SINTÉTICO ACETINADO) APLICADA A ROLO OU PINCEL SOBRE SUPERFÍCIES METÁLICAS (EXCETO PERFIL) EXECUTADO EM OBRA (02 DEMÃOS). AF_01/2020	M2	13,50	56,39	25,00	70,49	951,62
6.2	Seção 02								88.512,77
6.2.1	Demolições e Retiradas								4.137,64
6.2.1.1	97628	SINAPI	DEMOLIÇÃO DE LAJES, EM CONCRETO ARMADO, DE FORMA MANUAL, SEM REAPROVEITAMENTO. AF_09/2023	M3	7,37	292,18	25,00	365,23	2.691,75
6.2.1.2	CICLOVI A5	Composições Próprias	COLETA E CARGA MANUAL DE ENTULHO	M3	11,05	23,23	25,00	29,04	320,89
6.2.1.3	I07962	ORSE	Locação de caixa coletora de entulho capacidade 5 m ³ (Local: Aracaju)	un	3,00	300,00	25,00	375,00	1.125,00
6.2.2	Terraplanagem								4.268,21
6.2.2.1	102283	SINAPI	ESCAVAÇÃO MECANIZADA DE VALA COM PROF. ATÉ 1,5 M (MÉDIA MONTANTE E JUSANTE/UMA COMPOSIÇÃO POR TRECHO), ESCAVADEIRA (0,8 M3), LARG. DE 1,5 M A 2,5 M, EM SOLO MOLE, EM LOCAIS COM ALTO NÍVEL DE INTERFERÊNCIA. AF_02/2021	M3	84,00	13,57	25,00	16,96	1.424,64
6.2.2.2	100983	SINAPI	CARGA, MANOBRA E DESCARGA DE ENTULHO EM CAMINHÃO BASCULANTE 14 M ³ - CARGA COM ESCAVADEIRA HIDRÁULICA (CAÇAMBA DE 0,80 M ³ / 111 HP) E DESCARGA LIVRE (UNIDADE: M3). AF_07/2020	M3	109,20	9,11	25,00	11,39	1.243,79
6.2.2.3	93592	SINAPI	TRANSPORTE COM CAMINHÃO BASCULANTE DE 14 M ³ , EM VIA URBANA EM REVESTIMENTO PRIMÁRIO (UNIDADE: M3XKM). AF_07/2020	M3XKM	546,00	2,34	25,00	2,93	1.599,78

fls. 65/72



ESTADO DA BAHIA
SECRETARIA DE TURISMO

6.2.3	Regularização da Base para aduelas								7.083,45
6.2.3.1	104482	SINAPI	ESGOTAMENTO DE VALA COM BOMBA SUBMERSÍVEL. AF_12/2022	H	80,00	33,62	25,00	42,03	3.362,40
6.2.3.2	100576	SINAPI	REGULARIZAÇÃO E COMPACTAÇÃO DE SUBLEITO DE SOLO PREDOMINANTEMENTE ARGILOSO. AF_11/2019	M2	60,00	2,98	25,00	3,73	223,80
6.2.3.3	96399	SINAPI	EXECUÇÃO E COMPACTAÇÃO DE BASE E OU SUB BASE PARA PAVIMENTAÇÃO DE PEDRA RACHÃO - EXCLUSIVE CARGA E TRANSPORTE. AF_11/2019	M3	11,88	132,39	25,00	165,49	1.966,02
6.2.3.4	93592	SINAPI	TRANSPORTE COM CAMINHÃO BASCULANTE DE 14 M ³ , EM VIA URBANA EM REVESTIMENTO PRIMÁRIO (UNIDADE: M3XKM). AF_07/2020	M3XKM	463,32	2,34	25,00	2,93	1.357,53
6.2.3.5	100975	SINAPI	CARGA, MANOBRA E DESCARGA DE SOLOS E MATERIAIS GRANULARES EM CAMINHÃO BASCULANTE 14 M ³ - CARGA COM PÁ CARREGADEIRA (CAÇAMBA DE 1,7 A 2,8 M ³ / 128 HP) E DESCARGA LIVRE (UNIDADE: M3). AF_07/2020	M3	15,44	9,00	25,00	11,25	173,70
6.2.4	Aduelas de Concreto e Alas de Concreto								52.592,13
6.2.4.1	5909130	SICRO NOVO	Carga e manobra de aduelas de concreto pré-moldadas em cavalo mecânico com semirreboque 22 t - carga com caminhão guindauto de 45 t.m	t	17,33	26,69	25,00	33,36	578,13
6.2.4.2	00037476	SINAPI	ADUELA/ GALERIA PRE-MOLDADA DE CONCRETO ARMADO, SECAO QUADRADA INTERNA DE 1,50 X 1,50 M (L X A), MISULA DE 20 X 20 CM, C = 1,00 M, ESPESSURA MIN = 15 CM, TB-45 E FCK DO CONCRETO = 30 MPA	UN	7,00	4.167,98	25,00	5.209,98	36.469,86
6.2.4.3	100349	SINAPI	CONCRETAGEM DE CORTINA DE CONTENÇÃO, ATRAVÉS DE BOMBA - LANÇAMENTO, ADENSAMENTO E ACABAMENTO. AF_07/2019	M3	9,79	662,08	25,00	827,60	8.102,20
6.2.4.4	100341	SINAPI	FABRICAÇÃO, MONTAGEM E DESMONTAGEM DE FÔRMA PARA CORTINA DE CONTENÇÃO, EM CHAPA DE MADEIRA COMPENSADA PLASTIFICADA, E = 18 MM, 10	M2	34,45	39,03	25,00	48,79	1.680,82



ESTADO DA BAHIA
SECRETARIA DE TURISMO

			UTILIZAÇÕES. AF_07/2019						
6.2. 4.5	100342	SINAPI	ARMAÇÃO DE CORTINA DE CONTENÇÃO EM CONCRETO ARMADO, COM AÇO CA-50 DE 6,3 MM - MONTAGEM. AF_07/2019	KG	26,34	14,78	25,00	18,48	486,76
6.2. 4.6	100343	SINAPI	ARMAÇÃO DE CORTINA DE CONTENÇÃO EM CONCRETO ARMADO, COM AÇO CA-50 DE 8 MM - MONTAGEM. AF_07/2019	KG	120,40	13,60	25,00	17,00	2.046,80
6.2. 4.7	100344	SINAPI	ARMAÇÃO DE CORTINA DE CONTENÇÃO EM CONCRETO ARMADO, COM AÇO CA-50 DE 10 MM - MONTAGEM. AF_07/2019	KG	165,38	12,02	25,00	15,03	2.485,66
6.2. 4.8	95240	SINAPI	LASTRO DE CONCRETO MAGRO, APLICADO EM PISOS, LAJES SOBRE SOLO OU RADIERS, ESPESSURA DE 3 CM. AF_01/2024	M2	28,22	21,03	25,00	26,29	741,90
6.2. 5	Drenos das alas de contenção								1.571,13
6.2. 5.1	CICLOVI A7	Composições Próprias	DRENO EM MURO DE CONTENÇÃO, EXECUTADO NO PÉ DO MURO, COM TUBO PERFURADO CORRUGADO RÍGIDO PERFURADO ENVOLVIDO COM MANTA GEOTÊXTIL. AF_07/2021	M	12,00	41,50	25,00	51,88	622,56
6.2. 5.2	102719	SINAPI	ENCHIMENTO DE BRITA PARA DRENO, LANÇAMENTO MANUAL. AF_07/2021	M3	3,00	161,06	25,00	201,33	603,99
6.2. 5.3	93358	SINAPI	ESCAVAÇÃO MANUAL DE VALA COM PROFUNDIDADE MENOR OU IGUAL A 1,30 M. AF_02/2021	M3	3,00	91,89	25,00	114,86	344,58
6.2. 6	Laje de Aproximação e Guarda Corpo								14.504,78
6.2. 6.1	100576	SINAPI	REGULARIZAÇÃO E COMPACTAÇÃO DE SUBLEITO DE SOLO PREDOMINANTEMENTE ARGILOSO. AF_11/2019	M2	23,37	2,98	25,00	3,73	87,17
6.2. 6.2	97113	SINAPI	APLICAÇÃO DE LONA PLÁSTICA PARA EXECUÇÃO DE PAVIMENTOS DE CONCRETO. AF_04/2022	M2	23,37	2,82	25,00	3,53	82,50
6.2. 6.3	97096	SINAPI	CONCRETAGEM DE RADIER, PISO DE CONCRETO OU LAJE SOBRE SOLO, FCK 30 MPA - LANÇAMENTO, ADENSAMENTO E ACABAMENTO. AF_09/2021	M3	3,51	625,31	25,00	781,64	2.743,56



ESTADO DA BAHIA
SECRETARIA DE TURISMO

6.2. 6.4	97086	SINAPI	FABRICAÇÃO, MONTAGEM E DESMONTAGEM DE FORMA PARA RADIER, PISO DE CONCRETO OU LAJE SOBRE SOLO, EM MADEIRA SERRADA, 4 UTILIZAÇÕES. AF_09/2021	M2	2,94	142,23	25,00	177,79	522,70
6.2. 6.5	104917	SINAPI	ARMAÇÃO DE SAPATA ISOLADA, VIGA BALDRAME E SAPATA CORRIDA UTILIZANDO AÇO CA-50 DE 6,3 MM - MONTAGEM. AF_01/2024	KG	115,92	16,21	25,00	20,26	2.348,54
6.2. 6.6	99837	SINAPI	GUARDA-CORPO DE AÇO GALVANIZADO DE 1,10M, MONTANTES TUBULARES DE 1.1/4" ESPAÇADOS DE 1,20M, TRAVESSA SUPERIOR DE 1.1/2", GRADIL FORMADO POR TUBOS HORIZONTAIS DE 1" E VERTICAIS DE 3/4", FIXADO COM CHUMBADOR MECÂNICO. AF_04/2019_PS	M	10,00	646,87	25,00	808,59	8.085,90
6.2. 6.7	100758	SINAPI	PINTURA COM TINTA ALQUÍDICA DE ACABAMENTO (ESMALTE SINTÉTICO ACETINADO) APLICADA A ROLO OU PINCEL SOBRE SUPERFÍCIES METÁLICAS (EXCETO PERFIL) EXECUTADO EM OBRA (02 DEMÃOS). AF_01/2020	M2	9,00	56,39	25,00	70,49	634,41
6.2. 7	Laje entre Alas								4.355,43
6.2. 7.1	97096	SINAPI	CONCRETAGEM DE RADIER, PISO DE CONCRETO OU LAJE SOBRE SOLO, FCK 30 MPA - LANÇAMENTO, ADENSAMENTO E ACABAMENTO. AF_09/2021	M3	2,62	625,31	25,00	781,64	2.047,90
6.2. 7.2	97086	SINAPI	FABRICAÇÃO, MONTAGEM E DESMONTAGEM DE FORMA PARA RADIER, PISO DE CONCRETO OU LAJE SOBRE SOLO, EM MADEIRA SERRADA, 4 UTILIZAÇÕES. AF_09/2021	M2	1,39	142,23	25,00	177,79	247,13
6.2. 7.3	100576	SINAPI	REGULARIZAÇÃO E COMPACTAÇÃO DE SUBLEITO DE SOLO PREDOMINANTEMENTE ARGILOSO. AF_11/2019	M2	16,00	2,98	25,00	3,73	59,68
6.2. 7.4	95240	SINAPI	LASTRO DE CONCRETO MAGRO, APLICADO EM PISOS, LAJES SOBRE SOLO OU RADIERS, ESPESURA DE 3 CM. AF_01/2024	M2	16,00	21,03	25,00	26,29	420,64
6.2. 7.5	104917	SINAPI	ARMAÇÃO DE SAPATA ISOLADA, VIGA BALDRAME E	KG	77,99	16,21	25,00	20,26	1.580,08

fls. 68/72



ESTADO DA BAHIA
SECRETARIA DE TURISMO

			SAPATA CORRIDA UTILIZANDO AÇO CA-50 DE 6,3 MM - MONTAGEM. AF_01/2024						
7	Sinalização Viária								30.051,06
7.1	5213440	SICRO NOVO	Placa de regulamentação em aço D = 0,60 m - película retrorrefletiva tipo I + SI - fornecimento e implantação	un	50,00	253,36	25,00	316,70	15.835,00
7.2	5213460	SICRO NOVO	Placa de regulamentação em fibra, R2 lado 0,60 m - película retrorrefletiva tipo I + SI - fornecimento e implantação	un	7,00	170,40	25,00	213,00	1.491,00
7.3	5213456	SICRO NOVO	Placa de regulamentação em fibra, R1 lado 0,248 m - película retrorrefletiva tipo I + SI - fornecimento e implantação	un	7,00	245,17	25,00	306,46	2.145,22
7.4	103697	SINAPI	FORNECIMENTO E INSTALAÇÃO DE SUPORTE DE MADEIRA PARA PLACAS DE SINALIZAÇÃO, EM BASE DE CONCRETO, COM H= DE 2,0 M E SEÇÃO DE 7,5 X 7,5 CM. AF_03/2022	UN	64,00	132,25	25,00	165,31	10.579,84
8	Instalações Elétricas								226.804,09
8.1	INFRAESTRUTURA								15.625,89
8.1.1	91868	SINAPI	ELETRODUTO RÍGIDO ROSCÁVEL, PVC, DN 32 MM (1"), PARA CIRCUITOS TERMINAIS, INSTALADO EM LAJE - FORNECIMENTO E INSTALAÇÃO. AF_03/2023	M	4,00	13,72	25,00	17,15	68,60
8.1.2	91869	SINAPI	ELETRODUTO RÍGIDO ROSCÁVEL, PVC, DN 40 MM (1 1/4"), PARA CIRCUITOS TERMINAIS, INSTALADO EM LAJE - FORNECIMENTO E INSTALAÇÃO. AF_03/2023	M	15,00	17,35	25,00	21,69	325,35
8.1.3	91908	SINAPI	CURVA 90 GRAUS PARA ELETRODUTO, PVC, ROSCÁVEL, DN 40 MM (1 1/4"), PARA CIRCUITOS TERMINAIS, INSTALADA EM LAJE - FORNECIMENTO E INSTALAÇÃO. AF_03/2023	UN	6,00	17,53	25,00	21,91	131,46
8.1.4	91910	SINAPI	CURVA 180 GRAUS PARA ELETRODUTO, PVC, ROSCÁVEL, DN 40 MM (1 1/4"), PARA CIRCUITOS TERMINAIS, INSTALADA EM LAJE - FORNECIMENTO E INSTALAÇÃO. AF_03/2023	UN	2,00	19,41	25,00	24,26	48,52



ESTADO DA BAHIA
SECRETARIA DE TURISMO

8.1.5	91850	SINAPI	ELETRODUTO FLEXÍVEL CORRUGADO, PEAD, DN 40 MM (1 1/4"), PARA CIRCUITOS TERMINAIS, INSTALADO EM LAJE - FORNECIMENTO E INSTALAÇÃO. AF_03/2023	M	540,00	11,12	25,00	13,90	7.506,00
8.1.6	97881	SINAPI	CAIXA ENTERRADA ELÉTRICA RETANGULAR, EM CONCRETO PRÉ-MOLDADO, FUNDO COM BRITA, DIMENSÕES INTERNAS: 0,3X0,3X0,3 M. AF_12/2020	UN	38,00	146,65	25,00	183,31	6.965,78
8.1.7	97882	SINAPI	CAIXA ENTERRADA ELÉTRICA RETANGULAR, EM CONCRETO PRÉ-MOLDADO, FUNDO COM BRITA, DIMENSÕES INTERNAS: 0,4X0,4X0,4 M. AF_12/2020	UN	2,00	232,07	25,00	290,09	580,18
8.2	CABOS								27.569,80
8.2.1	91929	SINAPI	CABO DE COBRE FLEXÍVEL ISOLADO, 4 MM ² , ANTI-CHAMA 0,6/1,0 KV, PARA CIRCUITOS TERMINAIS - FORNECIMENTO E INSTALAÇÃO. AF_03/2023	M	560,00	7,16	25,00	8,95	5.012,00
8.2.2	CICLOVI A010	Composições Próprias	CABO MULTIPOLAR DE COBRE, FLEXIVEL, CLASSE 4 OU 5, ISOLACAO EM HEPR, COBERTURA EM PVC-ST2, ANTICHAMA BWF-B, 0,6/1 KV, 3 CONDUTORES DE 2,5 MM ² , FORNECIMENTO E INSTALAÇÃO.	m	1.200,00	14,11	25,00	17,64	21.168,00
8.2.3	96977	SINAPI	CORDOALHA DE COBRE NU 50 MM ² , ENTERRADA - FORNECIMENTO E INSTALAÇÃO. AF_08/2023	M	20,00	55,59	25,00	69,49	1.389,80
8.3	ILUMINAÇÃO								164.327,20
8.3.1	CICLOVI A011	Composições Próprias	POSTE DECORATIVO 6 METROS COM 2 LUMINÁRIAS 100W + 50 W LED , COM FOTOSENSOR FORNECIMENTO E INSTALAÇÃO.	UNID ADE	38,00	3.459,52	25,00	4.324,40	164.327,20
8.4	DISJUNTORES E PROTEÇÕES								5.673,68
8.4.1	101880	SINAPI	QUADRO DE DISTRIBUIÇÃO DE ENERGIA EM CHAPA DE AÇO GALVANIZADO, DE EMBUTIR, COM BARRAMENTO TRIFÁSICO, PARA 30 DISJUNTORES DIN 150A - FORNECIMENTO E INSTALAÇÃO. AF_10/2020	UN	2,00	598,65	25,00	748,31	1.496,62



ESTADO DA BAHIA
SECRETARIA DE TURISMO

8.4. 2	93653	SINAPI	DISJUNTOR MONOPOLAR TIPO DIN, CORRENTE NOMINAL DE 10A - FORNECIMENTO E INSTALAÇÃO. AF_10/2020	UN	14,00	11,43	25,00	14,29	200,06
8.4. 3	93658	SINAPI	DISJUNTOR MONOPOLAR TIPO DIN, CORRENTE NOMINAL DE 40A - FORNECIMENTO E INSTALAÇÃO. AF_10/2020	UN	4,00	21,86	25,00	27,33	109,32
8.4. 4	0003944 5	SINAPI	DISPOSITIVO DR, 2 POLOS, SENSIBILIDADE DE 30 MA, CORRENTE DE 25 A, TIPO AC	UN	14,00	130,77	25,00	163,46	2.288,44
8.4. 5	0003946 9	SINAPI	DISPOSITIVO DPS CLASSE II, 1 POLO, TENSAO MAXIMA DE 275 V, CORRENTE MAXIMA DE *20* KA (TIPO AC)	UN	2,00	66,22	25,00	82,78	165,56
8.4. 6	96985	SINAPI	HASTE DE ATERRAMENTO, DIÂMETRO 5/8", COM 3 METROS - FORNECIMENTO E INSTALAÇÃO. AF_08/2023	UN	8,00	88,51	25,00	110,64	885,12
8.4. 7	0003464 3	SINAPI	CAIXA DE INSPECAO PARA ATERRAMENTO E PARA RAIOS, EM POLIPROPILENO, DIÂMETRO = 300 MM X ALTURA = 400 MM	UN	8,00	32,66	25,00	40,83	326,64
8.4. 8	104752	SINAPI	CONECTOR SPLIT-BOLT, PARA SPDA, PARA CABOS ATÉ 35 MM2 - FORNECIMENTO E INSTALAÇÃO. AF_08/2023	UN	8,00	20,19	25,00	25,24	201,92
8.5	ENTRADAS DE ENERGIA								10.700,88
8.5. 1	CICLOVI A012	Composições Próprias	MURETA PARA INSTALAÇÕES DAS CONCESSIONÁRIAS	UNID ADE	2,00	988,57	25,00	1.235,71	2.471,42
8.5. 2	101489	SINAPI	ENTRADA DE ENERGIA ELÉTRICA, AÉREA, MONOFÁSICA, COM CAIXA DE SOBREPOR, CABO DE 10 MM2 E DISJUNTOR DIN 50A (NÃO INCLUSO O POSTE DE CONCRETO). AF_07/2020_PS	UN	2,00	1.458,94	25,00	1.823,68	3.647,36
8.5. 3	100578	SINAPI	ASSENTAMENTO DE POSTE DE CONCRETO COM COMPRIMENTO NOMINAL DE 9 M, CARGA NOMINAL MENOR OU IGUAL A 1000 DAN, ENGASTAMENTO SIMPLES COM 1,5 M DE SOLO (NÃO INCLUI FORNECIMENTO). AF_11/2019	UN	2,00	505,64	25,00	632,05	1.264,10
8.5. 4	0000505 9	SINAPI	POSTE DE CONCRETO ARMADO DE SECAO CIRCULAR, EXTENSAO DE 9,00 M, RESISTENCIA DE 300 A 400 DAN, TIPO C-17	UN	2,00	1.327,20	25,00	1.659,00	3.318,00
8.6	RETIRADA DE PARALELO								2.906,64

fls. 71/72



ESTADO DA BAHIA
SECRETARIA DE TURISMO

8.6. 1	101819	SINAPI	RECOMPOSIÇÃO DE PAVIMENTO PARALELEPÍPEDOS, REJUNTAMENTO COM ARGAMASSA, REAPROVEITAMENTO DOS PARALELEPÍPEDOS, PARA O FECHAMENTO DE VALAS - INCLUSO RETIRADA E COLOCAÇÃO DO MATERIAL. AF_12/2020	DE EM	M2	33,00	70,46	25,00	88,08	2.906,64
								VALOR BDI TOTAL:		378.779,93
								VALOR ORÇAMENTO:		1.514.994,75
								VALOR TOTAL:		1.893.774,68

ANEXO
MODELO DE DECLARAÇÃO DE CIÊNCIA DAS CONDIÇÕES DE REALIZAÇÃO DO
OBJETO DA LICITAÇÃO/CONTRATAÇÃO DIRETA (VISTORIA PRÉVIA)

Modalidade de Licitação/contratação direta	Número
--	--------

() DECLARAÇÃO FIRMADA PELO PRÓPRIO LICITANTE DE CONHECIMENTO PRÉVIO DO LOCAL E DAS CONDIÇÕES DE REALIZAÇÃO DO SERVIÇO

Em cumprimento ao Instrumento Convocatório acima identificado, declaramos, para os fins do §2º e 3º do art. 63 da Lei Federal nº 14.133/2021, termos conhecimento do local e das condições para a realização do serviço objeto da licitação.

Salvador ____ de _____ de 20__.

NOME/RAZÃO SOCIAL CPF/ CNPJ REPRESENTANTE LEGAL / ASSINATURA

() DECLARAÇÃO DE VISTORIA EXPEDIDA PELA ADMINISTRAÇÃO

Atesto que o preposto da _____ [indicar nome da Pessoa Jurídica licitante], CNPJ nº _____, Sr.(a) _____, CPF nº _____, interessado em participar da licitação, na modalidade _____, nº _____, vistoriou _____ (indicar a Unidade Administrativa vistoriada) e tomou ciência do estado das condições locais para o cumprimento das obrigações relativas ao objeto licitado.

Salvador ____ de _____ de 20__.

(assinatura, identificação do servidor público e respectivo cadastro)

() DECLARAÇÃO FIRMADA PELO PRÓPRIO LICITANTE DE CONHECIMENTO PLENO DAS CONDIÇÕES E PECULIARIDADES DA CONTRATAÇÃO

Em cumprimento ao Instrumento Convocatório acima identificado, optamos por dispensar a vistoria e declaramos, para os fins do §2º do art. 63 da Lei Federal nº 14.133/2021, termos conhecimento pleno das condições e peculiaridades da contratação objeto da licitação.

Salvador ____ de _____ de 20__.

NOME/RAZÃO SOCIAL CPF/ CNPJ REPRESENTANTE LEGAL / ASSINATURA

ANEXO
MODELO DE PROVA DE CAPACIDADE OPERACIONAL

INDICAÇÃO DAS INSTALAÇÕES, DO APARELHAMENTO E DO PESSOAL TÉCNICO

Modalidade de Licitação/contratação direta	Número
--	--------

DECLARAÇÃO FORMAL DE DISPONIBILIDADE

Declaro, em observância ao art. 67, inc. III, da Lei Federal nº14.133/2021, para fins de prova de qualificação técnica, que disporei do pessoal técnico, das instalações e do aparelhamento adequados, conforme relação abaixo, em estrita consonância com os requisitos estabelecidos no instrumento convocatório, estando ciente de que a declaração falsa caracteriza a infração prevista no art. 155, inc. VIII, da Lei Federal nº14.133/2021.

Pessoal Técnico	Qualificação

Instalações, Aparelhamento (Máquinas/Equipamentos)	Quantidade

Salvador ____ de _____ de 20__.

RAZÃO SOCIAL / CNPJ / NOME DO REPRESENTANTE LEGAL / ASSINATURA

ANEXO
MODELO DE PROVA DE CAPACIDADE OPERACIONAL

COMPROVAÇÃO DE CAPACIDADE OPERACIONAL

Modalidade de Licitação/contratação direta	Número
--	--------

Declaramos, para fins de habilitação em processo licitatório/contratação direta, que a empresa XXXXXXXXXXXXXXXXXXXXXXXXXXXXXXXXXXXX, CNPJ XXXXXXXXXXXXXXXX, com endereço na XXXXXXXXXXXXXXXXXXXXXXXXXXXX, prestou serviço de xxxxxxxxxxxxxxxx, atendendo integralmente as especificações contratadas, inexistindo, até a presente data, registros negativos que comprometam a prestação.

Especificação	Quantitativo	Prazo de execução

Salvador ____ de _____ de 20__.

NOME/RAZÃO SOCIAL CPF/ CNPJ REPRESENTANTE LEGAL / ASSINATURA

ANEXO
MODELO DE DESCRIÇÃO DE PROPOSTA E DE DECLARAÇÃO DE ELABORAÇÃO
INDEPENDENTE DE PROPOSTA

Modalidade de Licitação	Número
-------------------------	--------

LOTE /ITEM	DESCRIÇÃO			
VALOR TOTAL DO LOTE/ITEM (MENSAL)				R\$
VALOR TOTAL DO LOTE/ITEM (GLOBAL)				R\$
PRAZO DE VALIDADE DA PROPOSTA				() DIAS [≥60]

[Identificação completa do representante do licitante], como representante devidamente constituído de **[Identificação completa do licitante]**, doravante denominado LICITANTE, para fins de participação no certame licitatório acima identificado, declaro, sob as penas da lei, em especial o art. 299 do Código Penal Brasileiro, que:

- (a) a proposta apresentada para participar desta licitação foi elaborada de maneira independente por mim e o conteúdo da proposta não foi, no todo ou em parte, direta ou indiretamente, informado, discutido ou recebido de qualquer outro participante potencial ou de fato desta licitação, por qualquer meio ou por qualquer pessoa;
- (b) a intenção de apresentar a proposta elaborada para participar desta licitação não foi informada, discutida ou recebida de qualquer outro participante potencial ou de fato desta licitação, por qualquer meio ou por qualquer pessoa;
- (c) que não tentei, por qualquer meio ou por qualquer pessoa, influir na decisão de qualquer outro participante potencial ou de fato desta licitação quanto a participar ou não dela;
- (d) que o conteúdo da proposta apresentada para participar desta licitação não será, no todo ou em parte, direta ou indiretamente, comunicado ou discutido com qualquer outro participante potencial ou de fato desta licitação antes da adjudicação do objeto;
- (e) que o conteúdo da proposta apresentada para participar desta licitação não foi, no todo ou em parte, direta ou indiretamente, informado, discutido ou recebido de qualquer integrante do órgão licitante antes da abertura oficial das propostas;
- (f) que o conteúdo da proposta apresentada para participar desta licitação compreende a integralidade dos custos para atendimento dos direitos trabalhistas assegurados na Constituição Federal, nas leis trabalhistas, nas normas infralegais, nas convenções coletivas de trabalho e nos termos de ajustamento de conduta vigentes na data de entrega das propostas, conforme §1º do art. 63 da Lei nº 14.133/2021; e
- (g) que estou plenamente ciente do teor e da extensão desta declaração e que detenho plenos poderes e informações para firmá-la.

Salvador, ____ de _____ de 20__.

NOME/RAZÃO SOCIAL CPF/ CNPJ REPRESENTANTE LEGAL / ASSINATURA